臺灣日日新報 夕刊
二月三日
夕刊定價一部二錢
編輯兼發行人 佐々木
發行所 臺北市榮町四丁目卅二番地 臺灣日日新報社
基隆市壽町(電話七八五)基隆支局
臺中市榮町(電話一〇七)臺中支局
臺南市錦町(電話二〇〇)臺南支局
花蓮港街入船町 花蓮港支局
大阪市西區靱南通一丁目(ユタカビルディング內)大阪支局
東京市京橋區銀座七丁目(丸玉館內)東京支局

ヒーラブキの 小兒牛乳 電話 2033・5008

我荒鷲が大爆撃
浙贛鐵道、肇慶、南寧を

【上海二日發同盟】海軍航空隊三十一日の活躍左の如し
一、中南支に殘された敵鐵道幹線たる浙贛鐵道の大空襲を敢行し、各要衝の驛、線路鐵橋等を爆撃多大の損害を與へ全機無事歸還した
一、廣東省西江岸にある肇慶を襲つた○機は肇慶及びその對岸の陣門を爆撃し大打撃を與へた
一、佛印方面より廣西省龍州、桂林方面への交通要衝に當る南寧を爆撃に向つた○○機は相當猛烈なる敵の對空射撃を制壓しつつ南寧市內の官衙、軍用建物數棟及び市東北端の大自動車車庫に命中彈を浴せて粉碎し更に市街西方十粁の地點に敵軍司令部を發見して同建物及び附近に在つた自動車數臺を空中に吹き飛ばし多大の效果を收め之亦全機無事歸還した

敵約一萬を包圍猛攻

【北京二日發同盟】去る二十六日來道清鐵路以南黄河に到る地區の殘敵第九十四師、第八十四師の合計一万を攻撃前進したわが井上、那須、長谷川各部隊は完全に敵を包圍の態勢を整へた上二月一日前線一齊に猛撃に移つて敵を掃蕩し同日夕刻までに各部隊とも黄河の線に進撃して敵を黄河以南に潰走せしめた、敵遺棄死體七百三十、捕虜九、鹵獲品小銃、馬匹等多數に上つた、尚陸の荒鷲永谷部隊も協力、一日朝黄河を渡河退却中の敵騎兵を猛攻殲滅した外、一部は沿懸を爆撃、敵司令部及び附近兵營を爆破した

衆議院豫算總會 三日を以て終る
午後から各分科會

【東京三日發同盟】民政黨の小川郷太郎、政友會の大口喜六兩氏の生産力擴充並に物資總動員計畫に關する質問に關して更に半日延長された三日の衆議院豫算總會は午前十時十九分開會前日に引續き質問を續行直ちに秘密會に入つたが午後零時十分これを解き散會したが豫算總會はこれをもつて終了、午後一時より各分科會が開かれる筈である

資本、技術、勞力を 日滿兩國間に交流
綜合的生産力擴充を促進

【新京二日發同盟】滿洲國政府は豫てより日滿兩國の綜合的生産力擴充を更に促進するため對滿事務局企畫院その他關係各當局など日本側各機關との間に資本並に技術、勞力の諸點に關する交流促進の具體的方法につき種々折衝を重ねてゐたが、此程日本側の諒解を得たので近くこれが第一著手として滿洲國法人にして日本政府の認可を經たものには日本人と同等の待遇を與へることとなり、從つて滿洲國政府では日本の特殊事業法人に對して資本的、技術的參加を強要することに方針の決定を見た模樣である、これにより兩國の特殊事業會社は事實上一元的統制下に置くことを可能とされ日滿產業開發上一エポックを畫するものとして注目されてゐる

和平救國の大業に乘出す呉佩孚將軍 (上)記者團と會見心境を語る (下)呉將軍邸その日の雜踏

チアノ伊外相 近く波蘭へ

【ベルリン二日發同盟】チアノ伊外相は過般ユーゴー訪問を終へた後、更にドイツ、ポーランドを訪問する豫定の所、バルセロナ陷落に依り歐洲情勢の緊迫化が愈急されたため暫らくこれを中止してゐたが、二日ベルリン政界の情報に依ればチアノ外相は愈近くポーランド訪問の途に就くこととなり右途上において來週早々ベルリンを訪問しドイツ政府首腦と會見、要談を遂げることになつたと言はれる

單獨和平宣言を 呉氏全國に通電
運動の第一歩を踏出す

【北京二日發同盟】中外に蹶起を闡明した呉佩孚將軍は近く北京から單獨和平宣言を全國に通電し、更に全國の抗日軍に對して反蔣和平の呼びかけを發し、運動の第一歩を踏出すことになつてゐる、一方開封の綏靖委員會籌備處は胡毓坤氏等の將領により正式綏靖委員會成立の準備進捗を見つつあり、綏靖委員會の構成は招撫、軍事等の數組に分れ、一組一班とし、各方面の工作に當るものと豫期する、尚呉將軍蹶起の報を聞き河南民軍、冀東北軍等は單獨通電前に既に反蔣氣勢を示して居り、抗日軍中の通電により抗日戰線より離脱する者が續出するものと期待されてゐる

孤立政策に反す
米國十議員が共同聲明

【ワシントン二日發同盟】ルーズベルト大統領が軍用機の對佛輸出を強化したことは民主主義國援助の問題と關聯して米國政界に轟々たる反對論を捲き起してゐるが、右に關し下院外交委員會の共和黨員フイシュ、イートン、ロジャス、ハストン、チッパー、フイールド、コーベット、ボリス、スタアンズ、レフラーの十氏は二日共同聲明を發し大統領の執つた行動は米國の孤立政策に反し米國の平和を危殆に瀕せしめるものであると非難した、聲明內容次の通り

我々はルーズベルト大統領が自己の執つた言動を米國民衆の前に即時公開し、且つ中立不干渉並に平和といふ米國の傳統的外交政策に違反しないことを要求するものである、吾人は正常な外交關係を結んでゐる如何なる國に對しても飛行機を貸與する事には反對しないが大統領の執つた行動は將に中立政策に反する秘密的措置であり米國を外國の紛爭に捲き込む危險性あるものなる事を主張するものである

高橋衛氏は廿二日基隆着歸府

督府殖產局の米國駐在官高橋衛氏は新任ニューヨーク着の川添修平氏に事務引繼を了して後歐洲經由を中止して去る一月十九日桑港發龍田丸にて一路歸朝の途に就き二日横濱着、來る二十二日基隆着蓬萊丸にて歸府の筈である

大學の刷新
菊池男と文相の問答

【東京二日發同盟】二日の貴族院本會議で菊池武夫男と荒木文相との間に左の如き質疑應答が交された

菊池男 一、河合教授の休職は思想關係に依り、土方教授のは內部問題に依るとは事實か
一、大學肅正はなし遂げられその筋に通つたと云はれるが果して然るか
一、蓑田某論は再建するのかどうか
一、大學教授も官吏であるか何か特別取扱ひを受けるのか

荒木文相 一、河合教授休職の理由は同教授の思想が國家思想に反し、國體思想に背反しその他憲法上の問題もあつたからである、土方教授は內部問題であるから只今申上げられぬ、思想關係でないことは明言する
一、肅學については大學總長に對して大學の威信、學風研究の振興を要望し續いて學部長にも夫々研學の眼目を說いて目下その實行に努力中であるからその結果を期待されたい
一、大學再建の大使命に鑑み單に學術のみならず德風を涵養し我國の道たる輔佐の途を修めしむべきである、私はこれを達成するために堅い決心を持つてゐる
その他については前にも申述べた點で御諒承願ひたい

潜艦均等保有 英國に要求
獨逸政府が發表

【ベルリン二日發同盟】ドイツ政府は去月十八日の對英潛水艦隊等保有要求通牒內容につき二日左の如く發表を行ひ、所期の目的達成の態度を明かにした、右通牒はドイツ國が英帝國と潛水艦保有數を平等にまで増大する意向を表明したもので、この造艦計畫は本年中に開始され千九百三十五年及び三十七年の兩條約によつて許された限度に到達するまで斷行される筈である、更に右の外ドイツ海軍當局は現在建造中の一万噸級巡洋艦K號及びL號の二隻の內二隻についてはB級巡洋艦の裝備よりA級巡洋艦裝備に改裝する筈である

上海、厦門間の 圓價の開きを狙ふ
外商が臺灣糖賣込み

【上海二日發同盟】厦門は我が占領後台銀の手で海關金單位の円建値が發表され輸入税もこれを基準に徴收され來つたが、上海に於ける円ノートのデプレシエーションに依る上海、厦門間の円價の開きから海關税收に差等を生じ、これに目をつけた外商側は台灣糖の上海向け輸入に際しこの差等を利用する方法を選んだため上海砂糖市場は現在一元以上の差益を選し臺灣糖進出の前途に大波瀾を投ずるに至つた、即ち最近の例を見ると厦門では海關金單位一円四十六錢五厘なるに上海では法幣一元三十九仙で市價一円十六錢に當り、これを現行支那砂糖輸入税(附加税を含む)に充てて見る時は百斤當り厦門四円八十錢、上海七円十二錢となるため此間二円三十九錢の差が生ずる、これを外商等が利用するに至り二十一日英商太古洋行が白双六千袋を厦門通關の條件で上海華商に賣付入袋あつたため混亂に陷れたものの注目されてゐる

その日その日

○平沼内閣も、育うてゐる子に大分敎へられてゐるやうだ。又敎へられてゐる揃た顏をしてゐるのも、糖業新策に役立つわけだ
○臨相曰く"經濟は志願兵制度を採用したが、台灣については未だ考つてゐない"——台灣で聽く此の者には、確かに一服の安心を
○米國の對翁はフランスに賣られたさうだ
○東洋における列强は、昆明か、ソレとも重慶なのか。何せよ、目覺めた獅子の寢ぼけ咆哮
○自ら世界の審判台に上らうとする米大統領——さう指されつ兒になるナと誡める上院議員——火いおり以上の危險だと警告する所大統領。イヤ醜か、惡か
○ピストル殺人鬼の生首に懸つてある逆事を聞いて以來、一日一日の安寧もなく、心の壁に追はれ通し。何のための寫取・告注

無絃琴

一寸珍らしい話——大連商工會議所の理事長永義正君は、台灣貿易會議に出席のため目下來台中だが、この程ある會合の席上、支那豫言書の話をし悉く的中してゐるとて大喝采を博した▲その豫言書といふのは唐の李淳風の著「推背圖」といふ支那宮廷內の秘秘書だ。此書は例の阿片戰爭の際、英佛の聯合軍が北京万壽山の一角に在つた宮殿を襲うて寶物や秘籍書等を掠奪した際、矢張り奪ひ取られて英國へ持ち去られた▲何しろ同書は唐朝以來の秘術豫言書なので支那の一富豪が大金で買ひ戻し、後それを飜刻して一般人にも頒けた。その一部を長永君が北京で手に入れ此の頃思ひ出して讀んでみると、戊寅の年(昨年)や己卯(今年)の年は非常によく的つてゐる▲即ち昨年の項には海內紊れ、戰爭は中原に及んで熄まず、叢人も枕を高うして寐る事が出來ない。しかし間もなく世の中に眞の天子が現はれ、戰亂を一掃する。變際として翠なり、罕れに見る統率者なりとある。今年の分になると水に緣ある巨人(汪精衛では無いかともいふ)謀を事とする巨人たどが出て人民を殺さず、子々孫々の事まで考へてくれるといふ豫言である▲今から千二百年も昔に斯ういふ豫言があつたといふ、新に興味が湧くのであるが、この推背圖の內容は支那歷代豫言秘術書本を集めた"換言集解說"の中にも出てゐない。唯、同書市の豫言の記錄中に"推背圖は最も著名な預言入書書で、著者李淳風は陝甘の人、群書に通じ、特に天文曆學に精しく功勞を以て晨曦男に封ぜられた"と記錄してある▲兎に角、時局の眞劍の初めに任へ深く後を望し、吉凶の占が必ず的中するので支那人にとつての指導者の一資料。

盧山外人の損害 責任は負はない
下山を肯ぜざれば

【上海二日發同盟】盧山滯在の外人には度々の好意的下山勸告にも拘らず尚多數の外人が滯在し我が軍事行動の障碍となつてゐるので我が上海三浦總領事は一日附で上海領事團首席イタリー總領事ネイローヌ氏宛て書翰の形式で下山に關する最後的勸告をなした、尚今回の最後的勸告にも拘らず依然として下山を肯ぜざる盧山外人に對しては我方では敢然兵討伐に伴ふ損害に對し一切の責任を拒否する方針である

支那向け綿布 積出解除さる

【神戸三日發同盟】商工省では支那向け綿布十三品種につき輸出統制の方法を變することとなり東京綿絲布東亞輸出組合をしてこれを買上げ保管せしめたところ、愈々運備終了及び今月末には輸出を解除することになつた、解除綿布は約二千三十万平方ヤードで同組合では大體今月中の積出分を右の半數以下に限定する意向である

糖業試驗所の官制改正公布

【東京三日發同盟】臺灣總督府糖業試驗所官制中改正の件は三日の官報をもつて公布されたが改正點は左の如し
第一條中技師專任十人を技師專任十二人に技手專任二十五人を技手專任二十九人と改む

戰地黨政委員會 秘書長に鄧力子

【香港二日發同盟】重慶來電に依れば國共合作の一機關たる戰地黨政委員會秘書長には鄧力子が就任するに決定した、又中央宣傳部部長には前上海市政府社會局長潘公展を任命するに決定した

人事

▲西村徳一氏(臺北州警務部長)三日朝臺南より歸北(鐵道ホテル)
▲福田耕氏(華中電氣通信會社專務)二日來臺(日之丸館)
▲堀越氏(日糖斗六製糖所長)二日來北(吾妻)
▲吉澤大作氏(東洋モス事務取締役)四日富士丸にて來臺(鐵道ホテル)
▲佐竹義文氏(朝鮮水電常務、東邦電力顧問)三日南部へ、五日高砂丸にて離臺の筈
▲小野田快雄氏(高雄州海港課長)三日來北(朝陽號)

新しき秩序 (98)

芹澤光治良作 小林秀恒畫

春を待つ(一)

春子は休暇になつても、氣勢せずにしよんぼり、日向ぼつこしてゐる日が多かつた。

父の事業が順調でないことも、彼女に暗い影をたけてゐるが、それとともに、休暇になる度に待ち切れないやうに歸省する茂樹が、東京にとどまつて、毎日外出して落着かないのも、彼女の苦勞の種だつた。

或朝、父が上京した翌朝だつたが、北京の次郎から、春子に手紙が屆いた。

それまでも、毎週のやうに彼から便りがあつた。しかし、いつも春子氣付けで、直子に宛ててあつた。それ故、手紙を直子に渡して直子が讀んでから、讀ましてもらつた——いはば、直子に對する次郎の愛情のおあまりを頂戴するやうなもので、物足りなかつた。

それが、この一ケ月ばかり前から、手紙のなかには、直子樣とも妹へとも書いて來なくなつた。手紙の內容も、自己の思想とか、社會觀とか、支那觀とか、難しいのが多くなつた。それは、次郎が意識して、自己紹介をするのであると解して、春子は喜ばしく、一つ一つの手紙を愛の告白のやうに感じた。

春子はまた、眞面目に人生觀や社會觀を書き送つて、遠まはしに愛の告白をしてゐたやうである。今に彼から自分に直接に手紙がくるものと期待してゐた。

實際、春子は次郎を思ふと、嚴肅な氣持になつて、自分の齡なことを悲しみ、自分を磨かうと考へるのだつた。これが所謂愛であるならば、愛とは浮いた感情ではなく、崇高なものだと、しばしば反省した。

從つて、春子が自分に直接宛てた次郎の手紙を受取ると、愛の奇蹟が起きたやうに、歡喜に顫えながら、その封書を抱いた。全身の血が一度に走りはじめたやうである。

次郎の手紙はこんな言葉で出した——

春子樣、

お手紙を度度いただき、その御返事はずつと、妹とお二人に讀んでいただくやうに、書いて來ました。しかし、今や二人に別々にお書きしなければ、無理が出てきましたし、自分を僞ることが起きさうな氣がします。

貴方の人となりは、妹からも聞いてゐますし、お手紙からもほぼ想像できました。しかし、今や一度お會ひして、胸の底まで叩いて、お互に識りたい念願が強くなりました。貴方が生涯の伴侶となつてくれると長ずるのは、辺鄙にゐるための感傷だらうかと、反省します。人間が塵埃の如く扱はれてゐる國土に住んで、人間に絶望する時が屢々あります。人間性を信じられなく、理想をなくしさうにある時が多いのです。これは正しく僕の精神の墮落ですが、貴方の手紙は、こんなさくばくたる僕に人間性を信じよといふ灯をつけてくれました。僕は恐らく愛國をなくした人間だと信じます。

そこで、僕は例の夜間の日本語學校を、みてくれる熱心な青年が、ありさうですから、一度歸京する決心をしました。それも貴方に會ひたいからです。歸京する前に、軍から勸められてゐるので、北支中支の占領地を、二ケ月ばかり視察したい所存です。その視察が僕を變化させるものではないと信じますが——

事務的な手紙になりましたが、かう事務的に書かなければ、面映いやうな熱情を感じてをるからです……

春子は一つ一つの言葉が薬磁の熊刹のやうに、胸に沁みた。そして、さつきから廊下の奈の間から父が呼ぶ聲も耳に入らなかつた。

「春子、パパが呼んでるぞ——」

と、いひながら、茂樹が襖を開けたので、あわてて、手紙を帶締の下に挾いたが、茂樹は恥しい微笑をした。その微笑で、春子は耳まで眞紅に染めた。

「春子、茂樹、二人とも降りて來んかな」

父は階段の下に來て、二階の方に呼びかけた。何の用だらうと不審を抱きながら、春子は茂樹の出るのを待つた。

心臟 高熱 惡疫
瓣膜症 腦貧血 狹心症 動悸 喘息 息切
肺炎 產褥熱 腎臟炎 猩紅熱 肋膜炎 結核熱
チフス 赤痢 コレラ 疫痢 腸炎 中毒

アポセーフ 獨自の五大作用

1【强心】アポセーフは體內總ての毛細血管に强力なる活動を促し血液の循環を旺盛ならしめ以て心臟機能を振起し、呼吸を豁達强盛に脈搏を整調になす其の作用は宛然注射同樣極めて迅速に、而も何等の副作用なし。

2【殺菌】アポセーフ中の有機色素成分による染色殺菌作用とグルタチオンによる細胞解毒の綜合作用は急速に病源菌を殺滅するが故に能く傳染性疾患の治療と豫防の目的を達す。

3【解熱】アポセーフは總て熱の生ずる原因たる病毒菌を殺滅排除す、故に高熱を愉快に分利し且つ本劑の心臟强化作用と全身細胞賦活作用は相協力して高熱性難疾患に著しく奏効す。

4【解毒】アポセーフは各種惡疫に屢々見る急性心臟衰弱、痙攣、チアノーゼ症狀等即ち病毒菌による中毒現象に對し前記の綜合作用により細胞解毒の目的を達し是れ等の現象を速に回復せしむ。

5【消炎】アポセーフは內服による唯一の非特異性全免疫元とも稱すべく、白血球を增加し、喰菌作用を高め、內臟各器官の炎症を解消せしむる効力特に大なり。
アポセーフは以上の如く一劑よく五大作用を發揮し以て前記の諸疾患を極めて迅速に且つ安全に治療す。

本劑は毫も副作用なく乳兒、小兒にも適し他藥との併用差支へなし

TRADE MARK
定價 (大人一日分)(小人約二日分)(乳兒約五日分)一・五五入 全三圓八十錢 (大人二日分)(小人約五日分)(乳兒約十日分)三・〇五入 全七圓五十錢
◎全國各藥店百貨店に販賣す

最高の救急 治病內服藥
アポセーフ

發賣元 大阪市 株式會社高橋盛大堂製藥所
振替大阪六六八番

敵機飛來の想定で島都で防空訓練

一絲亂れぬ各班の活動

事變下における防空の各般に亙る月常訓練の成果を十分に發揮し防空の万全を期せんとする島都台北市の昭和十三年度防空計畫に基く防空訓練は三日午後一時より實施された

一、全文に亙る制空權を獲得したる我が空軍の活動は依然機敏中なり

二、信ずべき情報に依れば敵の空軍は某々國の支援を得て最近頻に活氣を呈し近く臺灣に飛來し後方擾亂の企圖あり

との想定から石井市防衛團長より先づ臺北城北區防衛團長に下されたと同時に全市警戒管制に入り同團長は直ちに團員の出動を命じ午後一時迄に各部署に就き待機せしめた、午後一時十分サイレンに依る空襲警報が發せられ、全市は異樣に緊張を見せかくて敵機より燒夷彈、ガス彈が投下されたと赤色又は黄色旗を以て狀況を提示し下奎府町派出所前円公園內に於て壯烈な防火訓練、建成町一丁目附近にて一時性、持久性瓦斯に對する團員の防護動作が行はれ、同三十分再びサイレン吹鳴に依つて空襲警報が除かれたが、引續き燒夷彈に依る患者および瓦斯彈に依る患者を建成公學校を患者收容所に充當し燒夷彈に依る患者の收容救護演習が行はれ、次で日新公學校附近にて爆彈に依る水道管の破裂に對する團員の應急修理の工作が行はれ、同三時半滯りなく同地區に對する演習を終了したが團員一同は團長重田榮治氏以下幹部の一絲亂れぬ統制下に各訓練に從事活躍した、かくて全團員は建成小學校校庭に集合し瀬川中佐の講評を受け、次で同中佐の講評あつて同四時過ぎ好成績裡に終了した、同演習には山際內務局長、瀬…防空課長代理等は現場に來着、各訓練を視察するところあつた、尚午後七時より同十時迄城內地區に對する防空訓練および燈火管制が實施される

島都の防空演習

（1）南生班の活動（2）燒夷彈投下の現場（3）團員の活動狀況を視察する防衛團關係幹部連（4）救助作業の景

海外在住の同胞が祖國に寄せた赤誠

國防獻金は五十二萬餘圓

【東京三日發同盟】今次事變勃發以來國防獻金に或は事變公債の購入にと海外在住同胞から祖國に寄せられた至誠の獻金は昨年末までの調査に依ると國防獻金がアジア諸國の二十万九千円を筆頭に、北米の十八万四千円、南米の十一万八千円等合計五十二万二千円に上り事變公債が同樣約一百九十万円も購入されてゐることが判明した、尚この外現在公債の購入を申込んでゐるものが約二百万円餘あり總額は約五百万円に達する

新嘉坡官憲又もや邦人に不法臨檢

軍事施設の撮影嫌疑で

【シンガポール二日發同盟】去月十八日の邦人家宅搜査事件が未だ解決されない折柄、一日シンガポール・クイーン・ストリートの東洋ホテルに數名の警官が踏込み同日午前印度總督府中久孝治氏の報に歸國の途カラペラ號でシンガポールに到着、同ホテルに止宿中の富士瓦斯紡績專務故…久氏令息富久氏(三菱商事支店員)の居室を搜索取調べ又同じくカラペラ號で到着しウオータールー・ストリートのビーエムホテルに止宿中の平見榮助氏の居室を搜査し同人の出頭を命じて引揚げた、搜査理由は兩氏がピナンにて軍事施設を撮影したとの嫌疑であるが、兩氏とも撮影したこともなく平見氏は寫眞機すら所持してゐない、この無實の旅行者迫害に對し帝國總領事館は嚴重抗議を發する豫定である

愈よ航空測量

梧棲の築港地帶で

台灣中部築港事業の一端として梧棲街その他二街附近を一團のものとして都市計畫を樹立する爲め、府土木課では東洋航空測量株式會社に向つて其の航空撮影を委囑したことは既報の通りであるがその撮影の衝に當る飛行機は二十日に鮎便で台北の同社出張所に着荷し其の組立を完了したので、先づ三日台北飛行場に於て試驗飛行を試み、其の結果が期待通り良好であれば四日午後台北飛行場を出發して台中飛行場に飛行し、向ふ十日間に亙つて愈よ該地域の航空撮影を爲すこととなつた、同飛行機の數は一台で三三式陸上攻擊機Pの一二改造型と稱する種類で、一等飛行士加藤…操縦の下に測量寫眞技術員…原…明君が同乘し實地の仕事に當る筈である

臺北でも軍馬行進

紀元節の當日颯爽と

台北軍事後援會では紀元節の佳辰に當り一族の軍馬に對する認識を深め戰線に活躍する忠勇無言の勇士達の奮闘を偲ぶ目的を以て十一日午後一時より建國祭馬匹市內大行進を擧行することとなつた、當日參加の馬匹は三百頭で其の中二百頭は勇壯な軍裝を施し殘餘は其の他の儀裝を施させ午後一時頃…に集結の上「愛馬行進曲」を奏する音樂隊を先頭に三時間に亙つて市內を行進する由で一方防衛團、婦人團體等に依頼し市內各所に於て馬の好物人參とか飲料水の接待がある筈である

臺灣談に耽る

大阪臺灣倶樂部で第二回の總會

【神戸二日發本社支局特電】大阪台灣倶樂部では一日午後六時より大阪商工會館みそけに於て第二回總會を兼ね…の前途を祝す會を催した、集る者二十餘名大阪としては珍らしい盛會で…幹事河野…通氏開會の辭に次いで會務、會計報告、…等を報告、…なく可決、…會員の紹介あつて宴に移り…台灣談に…夜の更けるのも知らず…

塵埃變じて豆炭

街の研究者が苦心の成果

木炭自動車のよき燃料

【東京三日發本社特電】毎日燒捨てられる塵埃から木炭自動車を動かす豆炭の製造に成功、商工省が大童の木炭自動車界へ拍車をかける事になつた、この製造に成功したのは東京市下谷區龍泉寺町大和商會の主人佐々木佐七氏夫妻で、佐々木氏夫人クラさんは數年前から捨てる塵埃が粉炭の樣なのにヒントを得、夫婦協力して努力の結果、先づ塵埃を蒸燒きにして粉炭としこれに石炭粉と重油ピッチを混ぜ乾溜し一種のコークス樣のものの製出に成功、平山電氣局長等の好意に依つて毎日東京市內から集まる塵埃で改良研究中その性能が時局の波に乘つて台頭した木炭自動車の燃料用に最適の物と判つたので過般來商工省燃料局燃料課中佐の指導を受けて居たが大體完成したので寶天炭と名附けて三日商工省燃料局前で愛國式木炭車用車に使用してテストを行ふ

値段は一貫目十五錢で木炭の三分の一といふ廉價である、火がつき易く保ちが良く一酸化炭素の發生も豐富と云ふ木炭自動車に持つて來いの燃料だ、試驗の結果愈引力が十分であるとなれば木炭自動車用燃料として同省から指定する事になる模樣である

盤谷丸基隆へ

【基隆電話】シャム航路盤谷丸は三日午前十時基隆に入港したが船客四十九名、シャム土木議員熊谷組職工二十六名が土木日本の榮譽を雙肩に擔つて乘込んで居た、同船で名古屋より積込まれた台北競馬に出場の馬八頭が陸揚げされた

基隆署の練武館あす落成式

【基隆電話】基隆署では昨年九月上旬總工費二万七千円を投じて署構內に練武館を建設中であつたが、この程竣工を告げたので四日午前十時より新館落成式を擧行する、尚式終了後同館に於て武神奉祭武道大會を催す豫定で管下各署から選手多數參加の筈で…されて居る

鱶の腸詰登場

臺北水產試驗所で企業化

本島北部近海は鱶の豐富な漁場で鱶漁時には價格が暴落し漁業者を困憊せしむるのでこれが時價調節と鱶肉の利用方法に新生面を拓くべく台北州水產試驗場では鱶肉に米鯨肉を混合せてフィシュ・ソセージの製造試驗を進めてゐたが好結果を得ればこれを企業化する豫定で、その試驗は頗る注目されてゐる

石頭を殺害

【基隆電話】基隆郡警察課では二日午後張添色及びめきたち基隆郡金山庄中股字月眉一〇四番金水を檢擧目下倉本司法主任指揮の下に大森、張兩刑事が嚴重取調べて居るが、犯人は去月廿一日午後四時頃同庄下中股字坑子內四一番石頭方に於て同人外二名と賭博中些細の事から石頭と口論し果ては金水が稻棒で石頭の腹部に一擊を加へ石頭は翌日死亡したが家族は賭博を開張した關係から近隣人の盡理葬したもので事件はその儘葬られんとしたが二日遂に前記兩刑事に探知されたものである、倉本警部は三日謙食技師と共に死體發掘解剖の爲め同地に出張した

緬甸の勞働爭議惡化

東部蘭貢で電車を燒打

【ラングーン二日發同盟】反英運動に端を發したビルマ勞働爭議は益々擴大、去る卅一日の東部ラングーンにおける爭議の如きは途に暴動化し電車の燒打ち或は燒瓦の破片、石などによつて抵抗したが警官及び憲兵の驅逐隊到着により漸く鎭定されるといふ狀態であつた、現場一帶は警察の銃を持つた武裝警官と憲兵とが要所々々を固める、一方爭議・工場の門前に張番を置き對時し又ビルマゴム工場の如く爭議に參加のビルマ人勞働者を解雇して印度人勞働者を採入れた工場に對しては印度人從業員の工場內侵入を暴動による對抗策により阻止して目的の達成を期してゐる、之がため工場主側は非常に困難爭議の當初強硬態度を執つてゐた緬甸オイルカンパニーも商工大臣マウング・スイン氏に對して仲裁の勞を執るやう要求するに至つてゐる、斯の如く緬甸の社會不安は日一日と深刻化し一般大衆は甚しく動搖し爲めに國內の商況は一般に不振を來して居る、五日頃緬府の…發したが來る廿四、…豫定

歸還の乃木號は夜間飛行敢行

臺北着は五日朝七時半

【東京三日發同盟】大日本航空のハインケル乃木號は既報の如く五日バンコック發、六日立川着の豫定であつたが、一日午後中尾機長より日本本社の永淵總務部長に國際電話で豫定を變更して夜間飛行を敢行したい旨申越しあり險の安南山脈や南支那海の夜間飛行は今日まで斯界の飛行家さへまだ一回も經驗がないので永淵部長は躊躇したが「大丈夫です」との力強い声に「オーケー」といふことになり豫定が左の如く變更され時速二百九十五粁を持續バンコック東京間を十九時間で連絡快翔の記録を十五時間半を短縮する意氣込みだ

經過豫定左の如し（全部日本時間）

四日午後十時　バンコック發

五日午前零時四十分　カントリ一通過

同　午前一時四十分　海南島南端通過

同　午前六時二十分　安南通過

同　午前七時三十分　臺北着一時間三十分給油

同　午前九時　臺北發

同　午後一時十分　鹿兒島南端通過

同　午後三時二十分　串本通過

同　午後五時　立川着

尚バンコック出張中の同社佐島國際課長が同乘することになり、搭乘員は五名となつた

米國で今度は四ツ兒が誕生

デイオンヌ姉妹と同樣に女兒

【ガルベストン（テキサス州）一日發同盟】デイオンヌの五ツ兒姉妹は世紀の奇蹟として近代醫學の庇護の下にすくすくと生長してゐるが當地に住むダブリュ・イー・バツジニスタ夫人の家庭で今度は四ツ兒が誕生し母子共に健全で又も全米に話題を提供してゐる、ガルベストンの四ツ兒もデイオンヌ姉妹と同樣皆んな女の子だが目下ガルベストン一流の名醫連が市の名譽にかけてもと非常な意氣込みで育兒に當つてゐる

赤堀知事あす赴任

【新竹電話】赤堀新竹州知事は四日午前十一時三十分新竹驛發下り急行で夫人同伴赴任するが林田新知事との事務引繼ぎは時日も場所も未だ決定してゐないと

西村警務部長着任

西村台北州新警務部長は二日午前八時八分台北驛着の急行で着任し同十時半より州會議室に於ける警務部職員に對する新任挨拶に臨んで同職員一同に對して訓示を行ひ之に對して江化警務課長の答辭があつた

內海氏當分在高

前高雄州知事內海忠司氏は夫人の病氣と令息令嬢の學校關係等から三、四月頃まで高雄市內に居住する筈で目下來北中であるが四日夜行にて歸高の上新知事との間に事務引繼ぎを行ふ筈であると

拳銃魔遂に就縛

ピストルを持ち…殺人強盜を犯した…犯人前田芳一（…）は…で遂に逮捕された、寫眞は上から…、円內上は…、円內下は犯人前田芳一

華南銀行から二萬圓獻金

大正八年一月に日支合弁組織で出來た華南銀行は南支、南洋に亙る邦人や支那人並に華僑の金融機關として働いて來たが今年で滿二十周年になるので右記念の計畫として重役會の決定に基き自祝等に要する費用を國防費として陸、海軍に各一万円づつ計二万円を獻進した由である

板垣副參事廣東へ

督府專賣局煙草課の板垣副參事は南興公司の用務を帶び、稅所檢査役外一名と共に二日夜行にて高雄に向ひ三日同地より廣東へ向け出帆した

貯金二千餘圓を引出して家出

【新竹電話】新竹市北門町一二〇蔡德海の息子蔡棚燦（一〇）は去る一月三十一日父の貯金二千三百円を引出し無斷家出したが二日夜基隆水上署員に發見され保護中であるが三日父親が引取りに向つた

將兵の痔の治療に

谷泉氏が前線へ行脚

東京の谷泉肛門病院長は滿蒙に於ける皇軍將兵の特殊治療をなすべく此程五度目の來台をなし市內表町の台灣肛門病院に滯在中であるが、台灣を終つて南支、中支、北支等へも慰問のため痔の治療行脚を試みる筈であると

豐後水道沖で潛水艦沈沒

艦隊練習中の慘事

【東京三日發同盟】海軍省公表 昨一日未明豐後水道に於ける艦隊練習中伊號第六十三潛水艦は僚艦と衝突の爲め沈沒せり、目下全力を盡して救難作業中

本社發聲ニュース

本社發聲ニュース映畫第九十一報は三日夜より台北市內映畫館タイゲキ、大世界館、國際館、芳乃館にて上映する、內容は次の通り

△大上海の面目一新△…を擁護する米大統領の聲明△歐洲の危機に…する英佛伊△時局の話題△科學の進歩

南支の皇軍慰問報告會

台北市…南支皇軍慰問報告會は四日午後二時から五時迄と同七時から九時迄の二回に亙つて市公會堂で開催せらるることとなつた、多數の來聽を希望してゐる、開會の辭太田助役、…石井市尹、慰問團代表者重田榮治氏、演藝（現地慰問のプログラム）

遞傳學藝講會の例會

臺北遞傳學藝講會では七日午後四時より帝大理農學部教室にて第三回例會を開催し左記の講演を行ふとのことである

蔡古平改良話の紹介　家大教授　山根甚信氏

尙引續き…を開催する由

今晚の映畫

◇新世界館　晝一時上映
1 馬子唄千兩　午後七時〇分
2 二度目の母　八時〇分
3 南京宿場　九時〇分

◇第二世界館　晝一時上映
1 誘拐　午後七時〇分
2 淑女は何を忘れたか　八時三〇分

◇タイゲキ　晝十二時上映
1 パラマウント・ニュース　午後七時〇分
2 戀太郎　七時七分
3 朝日ニュース　八時三分
4 （續）鞍馬天狗　八時五分

◇國際館　晝一時上映
1 朝日ニュース　午後七時〇分
2 或る夜の出來事　七時三分
3 モスコオの夜は更けて　八時四分

◇芳乃館　晝一時上映
1 忍術太平記　午後七時〇分
2 鐵築涙あり　七時四分
3 大毎・東日ニュース　八時四分
4 女郎蜘蛛　九時三分

◇大世界館　晝一時上映
1 朝日ニュース　午後七時〇分
2 猛虎一代　七時一〇分
3 鬼吉喧嘩往來　八時〇分
4 大江戸春夜話　九時〇分

あすの天氣

北部地方　東の後北東の後風曇時々雨
中部地方　北の弱風曇一時晴
南部地方　北の弱風曇
東部地方　北の弱風曇一時雨

概況（三日）七八〇粍の高氣壓は北支にあり南東に移動し七…粍の低氣壓はバラオ島附近にあり西北西に進む模樣、本島は概ね曇

陸軍省撰定　キングレコード吹込

愛馬進軍歌　永田絃次郎・長門美保 唄

一等當選曲　愛馬行　三門順子・玉好雄 唄

絶讃大好評！　日本中到る處この曲このメロデイ、測々胸を打つ感動感激の大愛國歌！

母春子儀大學病院ニ入院加療中ノ處昨一日午前十時半死去仕候此段謹告候也

追テ告別式ハ四日午後二時ヨリ三時迄自宅ニ於テ相營申候

昭和十四年二月三日　臺北市古亭町一七二

男　平松儀太郎
夫　德一
親戚　野上岩之助
　　　木村米之介
友人　小野正雄
　　　高谷武助
岡山縣人會　藤田俱治郎

元祖 登錄商標 八の字 揩味噌

喘息 發作の手當と原因から治す 血液淨化療法

咳は喘息、若くは喀痰の爲、心臟、腎臟炎、便秘などの患苦で血液が濁つて循環が惡くなり此の毒素が咽喉の迷走神經を侵す爲に發現するので、感冒や肩こりが動機で苦しい發作が起り、痰が溜つて咽喉がゼーゼーと鳴るのです。發作を抑へる應急手當としては湯か湯で咽喉に濕布をして藥を吸入をするか、或は振痰劑を服用すれば一時は樂になる。原因から治療するには、蠟取粉の今津本舖で完成したイマヅミンが良い。本劑は病氣の根本原因となつてゐる毒素を除き、惡血を淨化して神經の障害を除く。從つて痰が切れ咳も止り、苦しい發作を豫防し乍ら自然々々と快癒に導く。且惡い副作用が無いから老人小兒も安心して服用できる。

感冒　小兒百日咳、肺肋膜等の咳一切に最も適した新しい內服藥です。

イマヅミンは全國藥店に有るが、大阪市大仁の今津本舖へ申込めば新研究の血液淨化療法説明書送る

「グリコ　アリガト」　○○ヨリ

人氣愈々沸騰　服部富子入社第一回作　流行歌

滿洲娘　石松秋二・詩　鈴木哲夫・曲

服部富子 唄

テイチクレコード

お嫁に行く日の夢ばかり　王さん待ってて頂戴ネ

文部省檢定濟　大毎・東日 當選歌（日比谷主催）

放送で大好評！

大陸行進曲

中支派遣軍 陸軍軍樂隊　作曲せる

南京より放送で新たなる感激！

ビクターレコード

Columbia

レコードはコロムビア時代

三枚一組・アルバム入　歌詞本附

￥4.95

お待遠樣！

時代の歌姫淡谷のり子の極めつき六曲を集録！

★ヴェニ・ヴェン
★ドンニャ・マリキータ
★ボエーマ
★人の氣も知らないで
★伊太利の庭
★マディアーナ

淡谷のり子傑作集

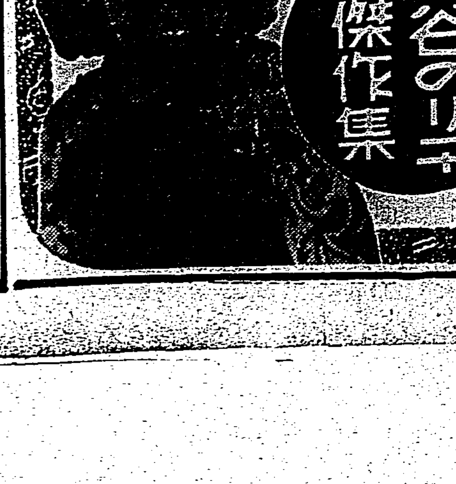

家庭と婦人

★興亞建設の春★ 朗らかな追儺式
節分・立春の由來
山下純夫

興亞建設の春を謳へ朗かに節分が洋々たる希望をのせてやつて來ます。元來この節分といふのは、立春、立夏、立秋又は立冬にうつる時の稱なのですが、いつの頃からか節分といふと春のことのみになりました。ながい冬籠りから漸く解放されて明るい春になるその喜びが加つて、立春即ち節分の行事は右の四つの中で一番重んじられるやうになつたのでせう。それに、昔は舊暦であつた關係から、節分は多く十二月にあり、又一月にもあつたので、年内節分などともいはれ、古い歌に

年の内に春は來にけり一とせを去年とやいはむ今年とやいはむ

とあるのは、即ち年内立春のことを詠んだものです。今日では、殆ど例年二月三日（正しくは夜）がこの日に當つてゐますが、今年は二月四日で、賑々しく各地で節分の追儺式が行はれます。

○

ここで、暦の上のことを序に申してみますと、節は一年中二十四あり、氣候の移り變りを二十四段に分けて主な區切りとしたものを節といひ、立春（舊正月の節）の前日を節の分れ目即ち節分といふ三冬ここにつきていよいよ明日から初春の節に入るといふので節分のことを年越ともいひ、例へば同じ厄年でも節分の前と後とでは暦の用ひ方を異にしたものです

○

次に立春ですが、二十四に一年を分けて、その一つを氣としましたがこれは暦の上の言葉で、先づ五日を一候とし、三候を一氣とし二氣を一月とします。從つて一年十二ケ月は二十四氣七十二候で、立春もその中の一つ、春第一の節で、いま一つの十九日の雨水と共に二氣一月であります。新暦では多く二月四日に當ります。（今年は五日）新暦では、大寒は一月二十日—二十一日で大寒の後十五日で立春になるのを本則とし、讀んで文字の如く春立ち初むる氣節といふ意です。

○

さて、節分の行事ですが、豆撒き（おにやらひ＝鬼遣、儺遣、追儺などと記す）はもと十二月晦日の夜に人を疫病の疫鬼に扮裝させてこの疫鬼を驅り逐ふ（追ひ拂ふ）儀式のことで、昔は禁中の公事でありましたが、これが傳はり轉じて今日では宮中には、この御儀式はなく、專ら民間の年中行事となつてゐます。

○

この儺の初めて文字に現はれたのが、今から千年ほど前紀貫之が著した『土佐日記』（延長八年から承平四年に至る紀行文）です。

おにやらひの一般の習俗を申しますと、まづ大豆を煎つて桝の中に入れ、これを年徳神にお供へし拜んで後、取下して、最初表に立つて「鬼は外、福は内」と聲高々と唱ひながら豆を撒き、それから他の主なる出入口に、又部屋々々お台所に撒くのです。この豆を撒く者を年男といひ昔は一家の内事をとる者を年男と定めておきましたが、これがゐない家もあるのでさうでない者でも豫め年男に定めて豆を撒かせたのですが、後に主人自らこれに當る樣になつたのであります。本格的には、裃をつけて三方を捧げて鄭重に嚴正しく仕ふるものでした。

○

節分に、鰯の頭を柊（ひひらぎ）の枝に突き刺して門口に挾んでおく習俗があります。これは、昔、閻魔といふ惡鬼があつて、人を惱ましたのですが、これが鰯を恐れたといふので惡鬼除けにするので、傳説から生れた民間の迷信でありませうが「鰯の頭も信心から」といふ言葉はここから生れたのでせう。

○

次に、節分と厄落しのことです厄落しの厄とは陰陽道上の厄年をいひ、厄落しはその厄を落すことをいひ厄年の信仰は今でも一般に非常に廣く且つ深いものがあります。大厄といふのは、男二十五、四十二、六十、女は十九、三十三、四十二です。古い頃は男の三十三女の三十七をも之に加つてゐたやうです。この厄落しが厄鬼を追ひ拂ふのと結びついて、節分に行はれ、これを祝ふといつてゐます。目出度いから祝ふのでなく、めでたくするために祝ふのです。

○

古式によると、自分の年の數だけとり、きれいな紙に包み、それで頭から足の先まで打ち吹き吹き終つたものは、台所の古い火吹竹と一緒に持つて出て、道の四つ辻に落しあとをふり返らぬやうにして戻つてくる。豆を年の數に一つ加へるのは、翌日が立春で年を加へるからその意味を含めたのです四辻に紙と豆を入れてひねつたものが落してあつたのを今の大人は子供時代の記憶に殘つてゐよう。豆撒きが、社寺佛閣で大衆を前に盛んに行はれるやうになり、名士俳優、力士等が、年男の役目を務め、これが素晴しい人氣を呼んで年々この豆撒きの行事はさかんであります。

現在持つてゐる被服類の永持法
手入保存の基礎知識が必要
日本女子大學教授　上田柳子

被服類の使用年限を出來るだけ延長することは時局下の主婦の務むべき大切なことです。特に、綿布や綿毛製品の少くなつてゐる今日これ等の被服を大切に扱つて欲しいものです。それには、手入保存を最もよくすることが必要で、このためには主婦は先づ第一に各種の纖維、織り方の特性を十分に理解し、その特性に從つて適當に取扱つてゆかねばなりません、保存に際しては汚れのあるものは豫め取り除き、濕氣、溫度に留意し、尚蟲害の防止、カビの發生防止にも十分注意することです、手入保存に必要なる基礎知識としては次の樣なことを知つておくべきです

木綿織物

水に浸しても伸張に對しても抵抗力はありますが、水に對しては纖維は柔軟になり、伸張に對しては若し荒ければ縱横に引伸ばされ易くなり、從つて織物の形を崩し毛羽を生ずる恐れがあります、アルカリー、漂白粉の溶液には、相當の抵抗力はありますが、濃度が大で溫度が高いと纖維は破壞されますから洗濯漂白には特に注意が必要であります、又漂白後の洗濯が不完全だと色合にも強さにも著しい影響があります、石鹸は出來るだけ良質のものを選び、必要ならば、炭酸アルカリー、又はアムモニヤ、炭酸類を加へて使用致します

毛織物

之には綿羊毛の外ラクダ製品、アルパカ、モヘヤーその他兎毛等の製品があります

一般にアルカリに對し影響が大きいから、洗濯等の場合には強いアルカリ類を使用しない方がよろしい、干す時は特に直射日光に長く曝してはいけません、毛織物は強く揉むと縮んで色澤を失ひ、反撥性を害する事にもなります、蟲類の害を受け易いから保存中、濕度と溫度とに注意する事が肝要であります

麻織物

麻類の纖維には色々の種類がありますが、併し大體に於て木綿織物に準じて取り扱へばよろしい、但し特別のもののうちには全く撚りのない絲を使用したものもあります之等は濕氣によりて絲の強さを著しく減ずるものもありますから注意が必要であります、藥品類に對する抵抗力は一般に強くありませんから洗濯、漂白、染色、其の他取扱ひには使用藥品に注意し、強いものを繰返し使用することが肝要であります

絹織物

絹には家蠶絲と野蠶絲があります

纖維が細いからアルカリ、酸類日光に對し餘り堅牢でありません故に洗濯及び其の他の取り扱ひ並に使用上に特に注意を要することがあります、纖維は彈性に富んでゐますが、細いから直く伸び易く、之が原狀に回復するには相當の時間を要する場合もあります、從つて一種強な力を加へたならば、これが原形に復するのを待つて使用する事が肝要であります

次に人絹及びス・フ織物等に對して注意することは、水溶液に於て強力を減ずるから濡らしたままで強く長く引張らない樣にする事が肝要であり、染色に十分堪へますが、ス・フは纖維が短いだけ毛羽立ち、切れる恐れがありますから、この點特に注意を要します、洗濯などの取扱ひは大體木綿織物に準じます

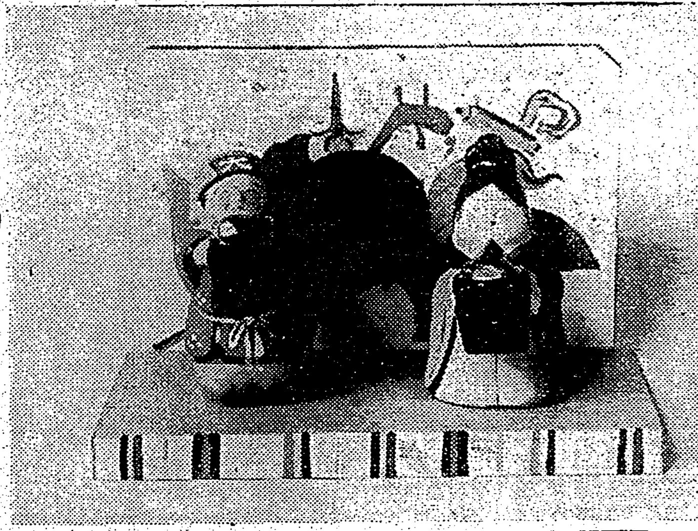

◇紙上雛人形展◇……金獻納雛

御注意！御注意！ 胃擴張とは？
胃に覺えはありませんか

1 御馳走を食べすぎたので胃擴張の氣味だ—などといふことはよく聞く言葉ですがこれを學的の立場からはどう見るか、專門家の意見を御紹介して見ませう（内務省衛生局發表の資料に據る）

專門家は都合上、三つの原因を擧げてゐます、その第一はアトニー性の胃擴張、謂はば原發性の胃擴張とも申すべきものです、胃の筋肉が弛んで、十分な緊張力がないために胃が擴大したもの、これは最も種類が多く、始末の惡い胃擴張です、第二は幽門狹窄性の胃擴張で（幽門とは胃が十二指腸に通じてゐる關門）胃に入つた食物が容易に十二指腸へ出て行かないために食物が胃に溜るのが原因となるもの、第三は一時に、暴飲暴食することに依つて終に胃擴張を起すもの、これらが擧げられます

2 胃擴張の原因については前に述べた通りですが、さて、患者はその何れに屬してゐるのか、それを早く知りたいといふ場合には、どんな診斷が行はれるか、それは一般人が知りたいところでせう、さて、まづ、胃の大きさを計らなければなりません、それには、普通には胃液を使用する方法がありますが、又X光線で檢査する方法も大切であります、次に胃液、糞便の檢査、それに貧血してゐる人は血液の檢査も必要といふ風で、これらの檢査を次々と行つてゐると、一週間位かかつてしまひます、その間に醫師に依つて食餌にいろいろの注文がつけられます、自宅で行ふ場合に、面倒があれば二週間の豫定で入院します

3 かうして、精細な檢査の結果、胃擴張の原因及び種別が確定したとして、前述の第一種のアトニー性の胃擴張とすると、どうなるでありませうか、その場合、胃液には全然遊離鹽酸はない、ペプシン及びラブ酵素は極く僅少です、病的な乳酸反應、胃酸の時など、胃壁に常在するあの反應は殆どありませんし、血液その他粘膜細胞などの異常のものは見つかりません、しかも、かなりカタルが強く粘液が相當に多いのであつて、酸の分泌が乏した酸性胃カタルに相當するものです、また、X光線の檢査の結果「バリウム」といふ特種の食べ物に依つて、胃の形は著しくにうつります、そしてその形は普通の胃の三倍位あらうかとも思はれます

4 大彎胃のある場所は普通の胃の場合には、胃の最下部が臍の上約三横指位のところにあるのが普通ですが、かうした場合には反對に臍の下約四横指で、もう少しで恥骨に達します、いひ換へると、かういふ場合は腹部の前面は大體胃袋で占領されてゐると申してよい程です、なほ貧血の場合、或は一時性の場合等については、また何れ次の機會に御紹介することにいたしませう

溫くて滋養のある 玉子牛乳の作り方

冬の子供のおやつにもよし、又大人の溫かい飲物にもなる玉子牛乳の作り方を申しあげてみませう滋養は申分ありません。

材料五人前、粉コーヒー大匙山三杯（子供には之をぬくか、紅茶ごく少量にする）牛乳一合五勺（半リットル）玉子黄味三個、角砂糖十個、白湯（漉すための白のフランネルの切れ）

拵へ方は、先づ最初に白湯を沸しておく。次にコーヒーポット或は土瓶にてもよろしうございますからコーヒー大匙（テーブルスプン）三杯をよく沸立たせた白湯二合を白のフランネルでコーヒーポットへ（漉し）溫めておきます。

牛乳一合五勺（半リットル）も鍋にて溫めておきます。次に玉子は黄味だけをボールに取り泡立器で十分に泡を立てておきます。泡が立ちましたならば溫いコーヒーと牛乳を一度に注ぎ入れ、手早く泡立器でかき混ぜ、角砂糖一個をつけて溫かい内に頂きます。

つけ合せに、ビスケット、薄く切つて燒いたトーストなど好ましいでせう。寒夜の來客に、菓ひに、これならみんなから喜ばれること受合ひです。

茹物には鹽を
どんな作用があるか

すべて、茹物には、多少の食鹽を加へるとよいので、鹽を用ひないと、いい結果を得られないものの多いことを忘れてはいけません特に、鹽茹と斷られるものは勿論魚類、野菜、乾物類、あらゆるものの殆どすべてにこの鹽ほど效果の著しいものはないといへます

◇

茹物をする場合、いかにこの鹽を利用するかと申しますと、必ずしも、鹽茹の湯に入れるばかりでなく、茹るべき材料を準備するときから用ひるとはるかに效果的です例へば、野菜物を茹る場合、畑からとり立てのものなら申分ありませんが、八百屋の手を經て新鮮度の疑はれるものは、海水くらゐの食鹽水に、十分でも十五分でも浸けておくと見る見る生氣を甦らせて、新鮮度がぐつと加はります

◇

また、魚類を茹かく場合にも、暫らく食鹽水に浸けてから用ひると、切身にしたのでも、丸のままでも、決してくつつかず身崩れもしません、すべて、[illegible]

家事の中で、最も體を使ふのは
拭き掃除とお洗濯

主婦方が毎日擔當してゐる家事は仲々樂なものではありません。朝早くから夜遲くまでそれからそれと仕事があります。夫婦二人きりならいざ知らず、子供が二人三人ともなれば、その忙しさは一通りではありません。[illegible]子供を育てる仕事が加はると主婦は[illegible]くなります。そして、家事の中で一番骨をつかふのは、拭き掃除とお洗濯だといひます。[illegible]六四三六カロリー、[illegible]三八〇カロリー、次が拭き掃除の一、九一八三カロリー、ハタキかけが一、五五三五カロリー、子守りが一、三二六九カロリー、食器洗ひが一、八五三九カロリー、針仕事が〇、九八五八カロリーで何れも體重一キロについて一時間のカロリー消費量です。毎日家事に追はれてゐる主婦方は相當エネルギーを消耗してゐるわけで、夫たる者も大いにこれに同情しなくてはならないでせう[illegible]

タカチヤン・トコチヤン（40）
近藤日出造

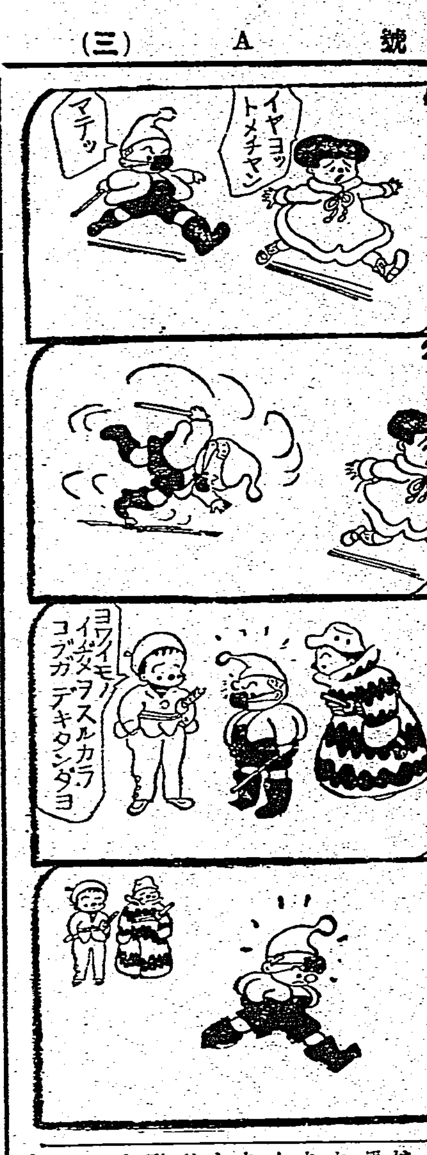

武田發賣

療養患者の榮養に

甘美味で胃腸にもよく 効果の優れたポリタミンが第一

☆胃腸に障る榮養劑は禁物です★ 一般に療養患者は食慾や消化力が減退してゐますから、榮養劑を選ぶに當り、消化の惡い製劑や食慾を害するやうな臭味の惡い製劑は極力避けなければなりません。榮養強壯劑として一番よいのは、ムダがなくて、のみ易く胃腸にも有効なものであつて、この條件に適つたのがポリタミンです。

☆衰弱の恢復には蛋白質の補給が第一です★ 慢性病患者は健康者に比べて、体蛋白（血肉成分）の消耗が甚だしいので、体重が減少し衰弱に陷りがちですから、肉類、卵等の如き蛋白質の攝取が極めて必要です。しかし蛋白質は胃腸で消化されてアミノ酸に分解してからでないと榮養として役立ちませんので、多少でも胃腸の弱い人には、豫め蛋白質を消化したアミノ酸を與へる方が遙に效果的なわけです。

☆牛乳蛋白を原料とするアミノ酸製劑★ アミノ酸は消化濟みの要素ですから、体内消化の煩ひがなく、そのまゝ吸收されて体蛋白やホルモンを補ひますが、一方全身細胞を賦活更生する獨特の作用があります。—ポリタミンはこゝに着目して、牛乳蛋白を消化しアミノ酸となし更に榮養素として重要なビタミンBを加へたものです。

☆食慾と榮養と抗病自癒力とを増進します★ ポリタミンを常用しますと、アミノ酸及びビタミンBの作用によつて、食慾をすゝめ、食物の消化吸收を盛んにし、のむだけ滋養となつて体重を増し、或は体力を増進しますから、食慾や消化力が減退した療養患者の榮養強壯劑として理想的です。殊に甘美味の液劑ですから患者は喜んで服用します。

發賣元 大阪市東區道修町 武田長兵衛商店
關東代理店 東京市日本橋區本町 小西新兵衛商店

ポリタミン

補血強壯

消化蛋白アミノ酸 ビタミンB綜合劑

小瓶（一圓五五錢） 中瓶（二圓五〇錢） 大瓶（四圓五〇錢）

開花三世相 (92)

村松梢風作　中一彌畫

移る時勢（一）

甲斐守の亡骸が屋敷へ送り込まれた時は夜も亥の刻に近かつた。屋敷の中は上を下への騒ぎになつた。

早速重立つた親類へ報せたので甲斐守の実弟で他家へ養子に行つて御小十人頭を勤めてゐる杉原半左衛門と、先年亡くなつた甲斐守の奥方の里方になる小石川の荒木左門といふ三千石の旗本、其の両人が仰天して馳け付けた。

家老の菊原伊織、用人伊藤喜兵衛、松浦十太夫、それに親類二人が加はつて「どうしたものだらう」と相談したが、何を云ふにも嫡子の猪之助が居ないには一同困惑した。娘の静江などは只父の死骸に取り付いて泣いてゐるばかりだ。

甲斐守が非命に斃れた其の場の光景は勿論、其の日の多摩川の出来事まで細大となく人々の口から報告されたが、お龍はどうした訳だか猪之助のことだけは云はなかつた。いづれにしても甲斐守を殺した人間については誰も心当りがなかつた。甲斐守は人から恨みを受けるやうなことはない筈だ。

其の問題も同時に、善後策が重大であつた。之れが公儀の表沙汰になれば六千石の家が潰れてしまふのだ。そこで、評議の結果「甲斐守俄急病にて死去」といふことに公儀へは届け出ることにした。

それにしても困るのは相続問題だが。それは至急猪之助の居所を捜すことにし、万一それが出来ぬ時は、何んとか其処を取り繕へ、内内で老中あたりへ運動して娘の静江に他家から養子を迎へて、家名を立てることにしようといふ相談である。これがために御殿医の山本宗庵といふのに莫大の賄賂を贈つて急病の診断をして貰ひ、ともかくも甲斐守の葬式を出した。

そこ迄は事が運んだ。が、屋敷内の者には固く口留めをしておいたにも係はらず、秘密はいつしか漏れて公儀へ知れてしまつた。家老の伊織が評定所へ呼び出されて厳しい糾問を受け、同時に杉原半左衛門と荒木左門の両名へ対しても厳重なお尋ねがあつたので遂に隠し切れず、真相を自状してしまつた。

此の問題は大きくなつた。で評定の結果、稲葉甲斐守の跡は家名断絶、改易といふことになつた。杉原、荒木及び御殿医山本宗庵の三名は閉門を仰付けられ、稲葉家の家老、用人等、此の事件に関係した者は江戸御構ひ、追放の刑に処せられた。

此の騒動の最中に稲葉家にはもう一つ出来事があつた。それは、お龍が莫大のお納戸金を盗んで逸早く逃亡したのであつた。お龍が盗んだ金は何千両といふ額であつた。

すると、大勢の奉公人が我も我もとお龍の真似をして、手当り次第に金や品物を盗んで逃げた。家が改易にならうといふ際だから、誰け出る者もなく、盗んだ物は、云はば盗み得になつてしまつた。

斯くして稲葉家は亡びたのであつた。哀れを留めたのは一人娘の静江で、昨日迄は深窓に浮世の風にも当らず暮した身が、一朝にして親を殺され、兄は行方知れず、おまけに家は断絶となり、身の寄るべさへない身の上となつた。すると猪之助の乳母であつた下谷の幸助が、年の若いのに似合はぬ篤実者で、他の者のやうな不正なことは少しもせず最後迄屋敷に居たが、或る日、静江のお供をして何処かへ立ち退いて行つた。

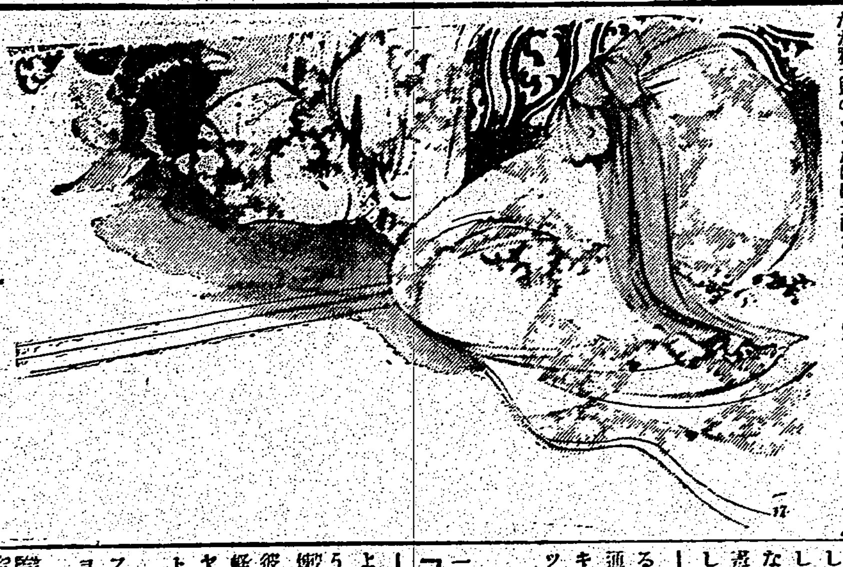

ハリウッドの（3）結婚しない花嫁たち

ゲーブルは乗馬が好きでした、彼女の乗馬用のものを揃へました。そこでキャロルは馬に乗り、彼女はテニスが好きでした、そこで彼女は彼女のよき友で現在アメリカの女流選手であるアリス・マーブルから稽古を受けて彼女のつねにすぐれたゲームを復活させました。

男と試合ひしてキャロルは有利にならなければなりませんでした——それ程彼女は勝ちを得ました——それ程上手なのでクラークは一セットも勝てません！

万事そんな風に運んでゐます、クラークはホテル生活に倦いてサン・フェルナンド溪谷地の牧場へ移りました。

キャロルは実際一切の彼女のハリウッドの社交的接觸を放棄しました。彼女は今まで慣れてゐたおしやべり仲間の女たちと附はなくなりました。新聞の大見出しと噂話を賑はしたパーティを催しはしませんでした。彼女とクラークはお互ひの興味にすつかりくるまつてゐました。ゲーブルが夜通し仕事中キャロルもまた仕事中の彼のセットにゐました。

△

彼女は彼に告口して小さな女の一切の流行さで彼に語りました。「パッピイ、それは場留りですよ！」と、——でも一番傑出した場留りですよ！と、他の立派な妻がするやうにキャロルはまたクラークを精神する手段方法を持つてゐます。彼女が彼に腹を立てる時彼が特に軽蔑するハットを被りました、キャロルはそれを、彼の「嫌なハット」と呼びます。

今日彼等の慰めは殆ど全く旅行、フットボール、ゲーム、釣、シヨウです。

彼らの外出がちの夜はいつでも職員ウオルター・ラングと彼の新妻マダリン・フィールヅの家で終ります。

フィールヅはキャロルの心から打ち解けた仲よしで長い間の秘書だつたのです。彼らは賭けてゲームをします。成程、キャロル・ロムバードは彼女がクラーク・ゲーブルと競技をしてタイ・アップして以来全く変りました。

実際ハリウッドの人気ある二組のなかで恋愛の記録は甚く程少くなりました。ハリウッドのスターたちが牧師なしで組合つて、離れなる仲よしにとどまつてゐなければならない時何か強力なものが結婚への邪魔をしてゐるのです。

勿論クラークとキャロルの場合極めて重要な法律的障害があります。クラークは正式に結婚した男です。時々離婚の交渉が始められます、しかし法廷に何か起るまでリア・ゲーブルは依然として唯一の妻であります。

ジョージ・ラフトは極めて常識な理由でヴァージニア・パインの自由のために彼がしたあらゆる努力は失敗に帰しました。

彼らの或るもの、コンスタンス・ベネットとギルバート・ローランドの如く生活のために完全な設計に入つてるものもあります。明かにお互ひの永久的な戯れに向つてゐます。

コニイはヨーロッパで爵位のある夫を最も壮麗な生活振りを示し打込んだギルバート・ローランドを愛人に持つてゐます。

△

チャーリイ・チャップリンとポーレット・ゴッダードの場合は、手近にある名誉の一與以上のものを要求することを呼び起すのです。

何人も婚に疑をおいたチャーリイと彼の若い陽気なポーレットが結婚してゐるのかどうかはつきり断定していへるものはありません。勿論さういふ目的のために公的な記録のやうなものがあります。しかし何人も摘出せない事実にも拘らず、ハリウッド界隈ではチャーリイとポーレットは実際結婚を立ててゐると堅く信じてゐます。彼のヨットを海に浮かべて契りを結んだと伝へてゐるものもあります。だが数ケ月前チャーリイは他の若い女たちとしげしげと連れ立つてるのがみうけられたものでした。ポーレットは他の男たちへ飛び移り始めました。

それは何でしたか？彼らの友情の瓦解ですか？

それとも結婚の別れたですか？

若し離婚があるものならば結婚がなされてゐなければなりません

だが結婚してゐたのでしたか？

チャーリイは語らうとしません、ポーレットも黙してゐます。ハリウッドは當惑にあと戻りしました。

またチャップリン、ゴッダードの結婚しなかつた結婚に気をかけてゐます、ところがチャーリイとポーレットは彼らが離を好かうと愉快にやつてるやうにみえます。でも興味あることはポーレットが彼女の恋する時、チャーリイ・チャップリンのヨットの上で彼女の姿たちを恋することです。そこで彼女は異なる別離を皿び去ることの出来なかつた興味を結婚しない結婚に行つてゐるのかも知れません。

△

以上がつまらないハリウッドの物語です。

今週の映畫

チョコレートと兵隊　四日　大世界

配役
齊木達郎……サトウ・ロクロー
妻……澤村貞子
長男 一郎……小高まさる
長女 千代子……若葉とし子
岸 よし子……高峰秀子
茂 彦……横山運平
芝居の老人……中川辨公
屑屋……汐見洋
製缶會社專務……[illegible]

▲良質の絹物の產地として有名な群馬縣桐生市の町はづれ、渡良瀬川の清流も程近いところに平和な齊木一家の住居があつた。

父の達郎は近所の坪内印刷所へ勤め、母の妻は家でビロードつきの内職をして、夫妻と十歲になる一郎と六歲の千代子との四人家族の生計をたててゐるといふ、貧しいながらも一家水入らずの楽しい家庭であつた。

達郎の唯一の楽しみは、晴れた日曜などに子供二人と、印刷屋の娘花子も加へて渡良瀬川に釣糸を垂れる数時間の三昧境だ。しかも獲物が多くハゼの甘煮も釣れた時はその夜の晩酌の味もまた一しほ、家族達にも豪華な御馳走として悦ばれた。

さて、息子の一郎の楽しみといふのは紙芝居、向ひの三吉や、隣のコンちやん達と、紙芝居のおじさんが廻つてくる頃までに家から玄米などを持ち出して観覧席を作つておく。小さい子は前の方に坐るやうになつてゐる。だが紙芝居のおじさんは、此頃子供の間で恐ひどくなつたらしいのが子供達の心配の種だつた。

もう一つの楽しみは、チョコレートの紙の裏に書いてある點數を集めること。これは百點満點まると菓子屋でチョコレート一つに代へてくれるやうになつてゐる。達郎は一郎が楽しんで集めてゐるのをみて、うまく考へたものだと感心したことがあつた。

齊木達郎にある日召集令が下つた。達郎に集つた人々も名誉の子供達は限つてしまつた後で、出征するすべての人がさうであるやうに、齊木は我が亡き後を考へるのだ。一郎は勝気な所があるからどうにかやつていくだらう。それに千代子は人の女房になつても世帯持ちがいいぜ。うちで貯金をしてあるのは千代子だけだからなあ、なるほど玩具箱の中の千代子の貯金箱には銅貨の音がする。それから齊木は夜おそくまでかかつて千代子の壊れた玩具の椅子を直し家族の天窓を修繕した。

翌日、町の人々に盛大に送られて齊木は戦地に出発した。[illegible]

そんな時、故郷では元気な一郎が父の釣竿を目の眼を盗んで持ち出しては、父と並んで釣つた岸角へ糸を垂れるのだつた。

ある日、齊木が受取つた慰問袋にチョコレートの紙が入つてゐた。彼は一郎がこれを集めてゐたのを思ひ出し、兵隊の彼等もその日からチョコレートの紙を集め始めた。彼の部隊全部の間に、チョコレートの紙が溜まつていつた。始めは僅か[illegible]

[illegible]紙を同封した。

父の愛情にふくれた手紙の文字の手に届いた。喜んでチョコレートの數へると、一郎は千百點をもあるのだ。千代子達は飛び上つて喜んだ。

その美しい紙は、[illegible]

お父さんの戦死公報が來ました。[illegible]

チョコレートを洗川送つて下さつてありがたうございました。[illegible]

カナ文字ニュース

△三十一日ノ朝　ロシヤノ　兵タイ　百メイバカリガ、マンシウト　ロシヤノ　國ザカヒヲ　カツテニ　コシテ　マンシウ國ニ　ハイリ、大ソウ　ドンドン　ウチダシテ　キマシタノデ、ワガ軍ハ　コレヲ　オヒハラヒマシタ。

△日本カラ　シャムヘ　空ノ　オツカヒヲ　シタハインケル　乃木號ハ、四日ノ夜、バンコツクヲ　タチ　魔ノ安南山脈ヤ　南支那海上ヲ夜間飛行シテ　五日朝臺北ニツキ、給油ノ上スグシユツパツ　ソノ日ノゴゴ五時スギニ東京ヘ　カヘリツク　コトニナリマシタ。

△内地ノ　シモノセキト　モジノ　アヒダノ　海ノ中ヲ　トホル　豆トンネルハ、三月ノヲハリゴロニハ　デキアガル　ハズデスガ　四月カラ　イヨイヨ　本トンネルヲ　ホリハジメル　コトニナリマシタ。コノトンネルハ　海ノソコカラ　四十メートルモ　下ヲトホスノダ　サウデス。

△神奈川ケンノ　七十九ニナル　オヒヤクシヤウサンガ、オシヤウグワツノ　オモチヲタベテヰルト、ハグキガ　ムズムズ　シダシテ　ハガ　ハエダシテキマシタ。コノオヂイサンハ　オト年モ　ハガ　九本モハエテ　オイシヤサンヲ　ビツクリ　サセマシタガ、ハガ　ハエタタメニ　マガッタコシモ　ピントノビテ　タイヘン　ゲンキニ　ナツテキタサウデス。

すわらじ劇團から大美濃演劇塾へ

倉橋仙太郎一黨近く來演

東亞の大劇運動に呼應する国本的な新演劇藝術……所謂団衆劇を行く東亞下の人間發見の宿場大美濃演劇塾として大楠公の出生地である河内の粱野、大美濃田園都市の一角に確立されたのがこの一團である

今此の劇をリードし助演して居る幹部の人々を紹介しやう

倉橋仙太郎……坪内士行の文藝協會に學び故島村抱月と藝術座を組織し、後澤田正二郎氏と共に新國劇を起し民衆劇學校を創設し、澤正歿後一劇團に入りすわらじ劇を樹立し、同劇團の今日の基礎を確立せし人。門下生には大河内傳次郎、金井修、原健作、中島千代子等俊才多数あり

小笠原茂夫……新國劇の幹部俳優として特殊の手腕を發揮せし一時劇界の名人肌、[illegible]

伊川八郎……[illegible]

女流名人大會

近日公會堂に開演

台湾に訪れる皇軍慰問隊として〇〇への途中台湾に大好評を博した東京女流名人大會はこの程、僅か日數乍ら特に公開することとなつた。一行は女流のみのよいところを網羅したもので、浪曲あり、義太夫あり、漫才あり、小唄あり[illegible]の盛沢山で公會堂で公演の暁は定めし盛況を見ることであらう。因みに台北公開に際しては特に女流浪曲の第一人者が参加する由である

軍國の母の物語

◆すぐる日露戦役の時、[illegible]

メガホン塔

▲[illegible]

商況（三日）

臺灣正米市場

[illegible]

基隆在庫米

[illegible]

高雄在庫米

[illegible]

大阪期米前場

[illegible]

東京期米前場

[illegible]

神戸期米前場

[illegible]

東京銘柄清算前場

[illegible]

東京銀行賣株

[illegible]

東京國債前場

[illegible]

東京短期前場

[illegible]

東短取組賣合

[illegible]

東京長期前場

[illegible]

東京長期總取組

[illegible]

大阪短期前場

[illegible]

大阪長期前場

[illegible]

大阪砂糖清算前場

[illegible]

大阪砂糖現物

[illegible]

神戸豆粕前場

[illegible]

大阪棉花前場

[illegible]

横濱生絲前場

[illegible]

臺日案内

書籍　支那大地圖　臺北榮町一ノ[illegible]
新刊書發賣　戰時下の臺灣經濟　臺灣經濟通信社
医院　小林醫院　臺北大稻埕[illegible]
性病科　永吉醫院
内地土産　白柚とポンカン　矢野商店
寫眞　カメラ中古品高價買入
時計眼鏡　和田はメガネ専門
メガネ専門日光堂
メガネは金光堂
金融　電話・商品券　[illegible]
金融　寶屋
藥種商　喘息にワンカ
淋病に黒焼
肺炎
洋服　洋服　本町一ノ[illegible]
ラヂオ器械　ラヂオ十ケ月月賦販賣
雑件　ネクタイ　村井商行
ゴム印短期製作
新古日本刀賣買
洋服タンス
東新
特許商標　岸喜鑑
百萬圓（新東株）
木村程歩

宿利重一著　最新刊　兒玉源太郎　定價金參圓五拾錢　發兌　東京　對胸舎

臺灣日日新報

日本夕刊共十二頁
編輯兼發行人 佐々木
發行所 臺北市榮町四丁目卅番地 臺灣日日新報社
定價 本紙一部六錢・一ヶ月前金壹圓五拾錢・三ヶ月前金四圓參拾錢・六ヶ月金八圓五拾錢・壹ヶ年金拾七圓（日本國内及支那送料不要）
廣告料 普通一行金壹圓五拾錢 特別一行同貳圓 記事割込一行同
振替口座 臺北 電話 編輯

社說

米國の中立主義に大轉向
對英佛援助は危險でないか

一

グアム島の防備強化問題に次いで、今度は米軍用機の對佛輸出問題を繞りルーズベルト米大統領の積極的外交政策が、米國政界に於て種々論議の的となつて居り、更にそれは對外的にも相當重大なセンセーションを捲き起すに至つてゐる。米軍用機の對佛輸出は、六百臺といふ量的にも相當なものであるが、注目せられるのは國内の反對を押切つて敢て此の擧に出たルーズベルト大統領の政治的意圖である。ル大統領は膨大な軍擴案を推進する一面、昨年末には全體主義國家の進出に備へて米大陸を防衛すると稱して汎米會議を開き或は英國と互惠通商協定を締結して英國との經濟的政治的提携に一時期を劃したのであるが、今回の對佛軍用機輸出も之等と其の軌を同じくして民主主義國家を援助、之と提携せんとする意圖の現れに外ならず、中立主義の米國の傳統的外交は積極的に轉回され、ウイルソン大統領の昔に還らんとするかの觀がある。

二

ル大統領の積極的外交政策なるものも、共和黨の進出に對抗して政權維持の立場からする國内政策的意義が勿論閑却せられないが、デモクラシー擁護の名に於て結局は中立主義の外交の傳統を破つて全體主義國家群に對應することに成るべきは自明の理である。米國の對佛軍用機供給は米國内に於ても一種の米佛軍事同盟なりと評される始末であり、佛國と對立する獨逸が“今や米國の國境はライン河に在り”とまで神經を尖らすのは無理もない次第だ。更に伊、ミュンヘン會談後、英國が獨伊兩國と接近を圖り、之に對して多くの讓歩をなした事は米國側に少からぬ心理的動搖を與へ、“歐洲ファッショ國家群の脅威に對して米國は晏如たるを得ず、英佛と共同動作をとつて斷乎デモクラシーの防衛に當るべし”といふ強硬論が擡頭するに至つたのであり、ル大統領の外交方策も表面此の線に沿ふものに相違ないのである。

三

今年に入つてスペイン問題もほゞ一段落の形で一見戰雲漂らぐかの狀態にあるけれども獨伊兩防共陣營は一層強化され現狀打破が着々と實行され、茲に現狀維持國家群との間に國力の均衡上深刻な爭鬪の危險性は寧ろ增大しつゝあり、歐洲の火藥庫は依然として燻つてゐる。此の情勢の下に於て米國が英國と政治的に經濟的に提携の度を加へ、更に佛國に軍事上の援助を與へる事はファッショ國家陣營に對して共同戰線を張り、之を強化するかの如き印象を與へずにはおかぬ。之は米國自身歐洲の紛爭の中に身を投ずる結果ともなる可能性が十分にあるのみならず、歐洲の紛爭を更に擴大せしめる危險性を伴ふ虞がある。世界平和の擁護者を以て任ずる米國が歐洲民主主義國家群の援護を強化して戰爭防止の役割りを演じ得るとすれば幸であるが、然し米國としては世界平和の理想を振りかざして歐洲大戰に進出したウイルソン大統領が音頭をとつた平和機構が、其の後如何なる結果を齎したかを反省すべきである。他國から進攻を受ける虞なき米國の尨大な軍備計畫は、必要なる限度を超えた軍擴であると米國自身から指摘されてゐるのであるが、對佛軍事援助の如き外交政策が世界平和の爲めに必要な限度を逸脱して展開されるものでなければ幸である。

發展する我が經濟力
公債利拂ひ心配なし
石渡藏相見解を披瀝

【東京三日發同盟】長期建設の必要に基き今議會に於ける公債發行額は膨脹するものと見られ、これが將來の償還計畫並に利拂對策如何の方策は各方面より關心を待たれてゐるが、三日の衆議院豫算第一分科會席上石渡藏相は政友會森田福市氏の質問に答へて左の如き注目すべき見解を披瀝した

今後公債の發行額は相當大きくなるものと考へるが公債償還計畫については日滿支を通ずる經濟の發展に依る日本の經濟力の大きさに依り大體の見透しが樹つものと思ふ、千八百年頃イギリスはナポレオン相手の戰爭で借金をした爲め、千八百十五年當時はその公債をどうするかと云ふことについて頗る苦心したのであつたが、その後借金から見事に切拔けたばかりでなく世界に雄飛するに至つたのである、これは後から考へて當時の借金が左程心配するに足りなかつたことを示すもので我國の場合これが適例であるかどうかは判らないが自分としては自ら解決の途があらうと考へてゐる公債利子も今後相當增加するであらう、自分としては利子に相當するだけを增税に依るとは云はないが昨年も增税に依つて利子を賄つて餘りあるだけの金額を得たのであるし結局國民が是非とも負擔することとなれば國家としては利子のない金を國民から借りてゐるのと同じ效果を得るのであつて公債利拂ひについても御心配の樣なことはないと思ふ

國債百六十二億圓
大藏省發表 十三年末現在

【東京三日發同盟】大藏省では三日十三年末現在の國債及び同年三月末の地方債を發表したが、國債は百六十二億円（内、内國債百四十九億円）地方債は三十八億円（内、内國債は卅六億円）に及んでゐる

唯一の內政改革立法
農村自治制度改革案
十日頃衆議院に提出

【東京三日發同盟】內務省では現内閣が實現を企圖せる唯一の內政改革の重要立法として懸案の農村自治制度改革案を今議會に提案することに決し、目下法制局との間に法文化の整備を急いでゐるので大體十日頃には衆議院に提出する運びに至つた、卽ち右は現行地方行政機構の根幹を爲す府縣制、市制、町村制など地方制度の內、町村制の全文改正を斷行せんとするもので改正案文は約二百條に及ぶ見込であるが、今回の町村制改正の根本方針は農村[illegible]に備へ[illegible]全面的改革を行ひ[illegible]自治制度の整備を遂行今後の國政の必要に對應し得る農村自治制度の完成を期せんとするもので、これが實現は現行[illegible]を[illegible]するものとして重視されてゐる

貴族院本會議

二日の貴族院本會議は午前十時七分開會、坂本俊篤男が燃料問題に關し首相初め軍部兩相、八田拓相と白熱的質問應答あり、更に菊池武夫男は東大の經濟學部問題を提げて荒木文相の善處を促した【寫眞（１）菊池男の質問（２）（３）荒木文相の答辯（４）（５）首相の答辯（６）坂本男の質問】

不法挑戰國には
斷乎反擊の用意
對ソ關係など 外相が言明

【東京三日發同盟】三日午後の衆議院豫算第一分科會（外務、司法、拓務）において笠井重治氏（第一）より對ソ關係を始め支那事變を繞る國際關係に就き質問したるに對し有田外相は左の如く答弁し帝國の斷乎たる態度を表明した

獨りロシアのみならず如何なる國でも不法挑戰し來ればこれを反擊する用意がある、外國人は最初から日本の經濟力、財政力に就いて誤解があつたやうであるが事變が立派にこれを訂正してゐる

共產黨は着々
蔣政權を奪取
―國防最高委員會設置に―
南華日報の反對論

【香港三日發同盟】當地の南華日報は三日の紙上にて「選びて道遙き政治」と題し國防最高委員會設置に反對、次の如き社說を掲げてゐる

第一　國防最高委員會の權力は國民政府軍事委員會の上に在り屋上屋を架する、かゝる機關の是非については暫らく措くとしてこれが一個の大統一機關であることは疑ひを容れない、而してその權力は遙かに國民黨の政治組織を超えたものである

第二　國防最高委員會の人事を見るにまさに國共共同委員會に外ならぬ、現在の吾々は共產黨が政權を得んとし又政府の機關内に入ることに反對する、從つて容共的最高權力機關に反對だ、共產黨はソ聯の外交宣傳隊で既に中國人としてその人格を喪失してゐる、ソ聯は一兵をも動かさず一發の彈丸をも發せずして中國の政權を奪ひ取り中國四億の人民の生命財產を犧牲に供せんとしてゐる、又共產黨の常として外戰を轉化して內爭に化さんとする政略を有してゐる、共產黨にして一大政權を把握せんか必ずや國內的鬪爭を惹起する彼等は現に口に最後の勝利を唱へながら實際の工作においては國民政府の兵役法に反對し各自軍隊を獲得してゐる、これらは彼等の敗戰主義の現はれである彼等は國軍の作戰を激勵するが國軍が失敗すればその機に乘じて自己の軍隊を擴大する、かくて蔣政府の政權を着々奪取しつゝある、これらの行爲は國家存亡の秋にあつて國家を分裂せしめ民族を分裂せしめんとするものである

國防最高委員
常務委員

【上海三日發同盟】二月一日を期して成立を見た國防最高委員會は黨軍事委員會及び五院に對しても命令權を有する戰時最高機能を有する機關であるに鑑みその委員の顏觸れは內外の注目する所であつたが、重慶よりの支那側情報に依れば同委員會は蔣介石自ら委員長となり、馮玉祥、朱德、李宗仁の各將領及び五院長卽ち孫科立法、孔祥熙行政、居正司法、戴天仇考試、于右任監察の各院長を常務委員に任命することとなつた

臨時資金調整法を改正
幹事會で原案を決定

【東京二日發本社特電】大藏省では二日午後本省に資金調整幹事會を開催、現行臨時資金調整法を改正し新たに左の二項目を設ける改正原案を決定した、右は來る二十四日午前十時より總理大臣官邸に開催の資金調整委員會に諮問の上右に依り改正案を議會に提出する事となつた

一、會社以外の人又は法人に於いても一定金額以上の事業設備の新設擴張又は改良を成さんとする時は金融機關よりの借入によるる場合等を除き政府の許可を受けしむる事とする事

二、政府は事業設備の新設擴張又は改良をなしたるものより報告を徵する事を得るものとす

三、政府は事業設備の新設擴張又は改良にして本法に依り政府の認可又は許可を受けずして又は政府の認可又は許可の條項に違反するものに對し工事の中止を命ずる事を得るものとす

尙四日の委員會では更に懸案となつてゐる次の二項目の規定改正をも折込む害である

一、興銀の政府保證債券發行限度を現行五億円を更に五億円引上げし十億円とする事（第六條改正）

一、貯蓄債券發行限度は現行政府八億円となつてゐるが更に三億円を増額五億円とする事（第十三條改正）

日滿支綿業の統制機關を創設
在華紡委員會で協議

【大阪三日發同盟】昨秋東京、大阪で開催された日滿支綿業懇談會を契機として紡績關係方面より日滿支を一體とした綿業統制機關の創設が要望されてゐたが、最近漸くその具體化の機運が動き來る七日開催の在華紡委員會で同問題が協議され在華紡としての意見が取纏められることになつた、而してその名稱は日滿支綿業協議會とされる模樣で、加盟を豫定されてゐる綿業團體は紡績聯合會、在華紡同業會、滿洲紡績、在支支那人紡及び朝鮮の各紡績會社を含む五團體、その傘下に集まる總錘數は千六、七百万錘に達するものとされてゐる

全豫備兵の召集案可決
瑞西國會で

【ベルン二日發同盟】スヰス國會は二日の會議において全豫備兵召集案を可決した、同案は國際情勢の惡化に鑑み現下の緊張狀態が存續する限り本年度において全豫備兵を召集する權限を政府に付與せんとするものである

樺太の石炭採掘
人造石油を增產
法律案議會に上程

【東京三日發同盟】政府は戰時下における石油資源開發の必要に鑑み二日の議會に樺太における石炭採掘に關する法律案を上程、政府所有の新設炭田の一部を解放し帝國燃料會社をして人造石油の增產に乘出さしめることとなつた、而して帝燃では認可直ちに資本金四千万円の子會社を設立し中部炭田（埋藏量九億キロ）の採掘を開始する本格的液化事業に着手の際は一億五千万程度に增資する豫定である

人事

▲吉村三木太郎氏（臺灣拓殖會社專務）四日高千穗丸にて來臺（朝陽號）

けふの兩院

【東京三日發同盟】四日の兩院

貴族院 本會議なし、午前十時より兵役法並びに宗教團體法案委員會を開く

衆議院 本會議なし、午前十時より豫算各分科會並びに赤字公債發行委員會を開く

コロンビア公使着任

【東京三日發同盟】新任駐日コロンビア公使エイ・ミチニンゼン氏は三日朝橫濱入港の龍田丸で着任した

ソ聯國防飛行科學協會長罷免さる

【モスクワ二日發同盟】ソヴエツト政府は二日ソ聯民間航空の中心をなす國防飛行科學協會長ゴルチエニンを罷免し後任にコボレフ大將を任命する旨發表した、ゴルチエニンは數ケ月前から新聞紙上等で痛烈な攻擊の的となり懲止を豫想されてゐたが果然今回その失脚となつたものである

人戰派援助を佛も諦めたか

【パリ二日發同盟】元藏相で上院共和同盟の總裁レオン・ベラール氏は二日パリ出發フランス、スペイン國境のアンデーに向つた、同氏は今回の旅行の使命を一切秘してゐるがフランス政府もバルセロナ陷落後は人民戰線側援助を諦めた樣子でフランコ政府との交涉開始の意向あり、ベラール氏は政府の意を受けてブルゴスに赴き準備工作を行ふのではないかと噂されてゐる

無水酒精を作る
原料“いも”の値段
政府當局が詮議中

【東京二日發本社支局特電】明年度無水酒精製造の甘藷購入計畫については專賣局、農林省間に協議中であるが、先決問題を爲す明年度甘藷購入價格は大藏省側の豫算を主張しその間隔りに開きがあるが、大藏省側の見解によると三十錢で買上げるとしても十四年度の損失七百万円に達し、更に四十錢とせば恐らく二千万円の損失となるべく、飽くまで四十錢說を主張するか、他に原料獲得方策を求むるより外に道がないと見て居るが、結局今後商工省側も入れて廣く各方面との協議の上ガソリン市價の吊り上げと共に、甘藷購買價格に何等かの一致點を見出されるものと見られて居る

ソ聯とハンガリー
外交關係は斷絕
兩國の公使館閉鎖

【モスクワ二日發同盟】リトヴイノフ外務人民委員は二日モスクワ駐劄ハンガリー公使エンゲルト・アルノーテイ博士を招致しブダペストに在るソ聯公使館を閉鎖引揚げに決定した旨を通達すると同時にモスクワのハンガリー公使館をも閉鎖すべきを期待する旨を通告し茲にソ聯、ハンガリー兩國の外交關係は事實上斷絕狀態となつた、右理由につきタス通信社は次の如く述べてゐる

ハンガリーはミュンヘン協定以後某々國の命令の下にありハンガリー政府の政策は同政府がかかる限度を容易に受入れその獨立性を相當の程度まで喪失してゐることを示してゐる、特にハンガリー政府が最近防共協定に參加を決定したのはハンガリーとソ聯の外交關係を兩國の首府で特別の使節を通じて存續する正當な理由を最早存せぬので

二、三ヶ月たてば
國府に或る變動か
プチ・パリジヤン紙記者語る

【廣東三日發同盟】蔣政權を脫出し目下河内の隱れ家に亡命中の汪精衛氏と會見したプチ・パリジヤン紙日本特派員ルイ・オール氏は三日突如廣東に現はれ最近における汪精衛氏の心境並に國民政府の動向等について大要左の如く語つた

今年の一月三十一日に河內で汪精衛氏と會見したが、彼は全く愛國者で飽くまでも日本とは友邦關係を保つて行かなければならないと口を極めて言つてゐた、そして彼はここで自信と忍耐とをもつて時機の到來するのを靜かに待つのだと語つてゐた、世間では今度汪氏が聲明を出したことによつて蔣介石と公私ともに緣が切れたやうに云つてゐる向もあるが自分の想像するところではさうではないやうだ、蔣介石は面子の問題でこの間の事情を明かにすることは出來ないのではないかと思ふ、汪氏の脫出に續いて彼のこの行動に共鳴してゐる者が現在の國民政府の中にも數名あり、今後二、三ヶ月すれば或る變動があるだらう、そして二、三人の要人並に軍人は汪氏と同樣脫出するかも知れない、自分はその人間を誰と誰であるか知つてゐるが言ふを憚かる

更に記者は佛印を通じて支那に輸入される武器問題について問へば語を強めて

武器は佛印からは全く入つてゐない、現在入つてゐるのはソヴエツトの武器で新疆トルキスタンから入つてゐるのが一番多い、このことは汪精衛も云つてゐた、唯佛印からはトラックが入つてゐるがこれは軍用トラックではなくて一般民衆の食料や難民郵便物を運ぶためと赤十字の方で使用するためのものである、この他緬甸から入つてゐるトラックがあるがこれは軍用である、しかし緬甸、雲南間の道路は惡く雨季になつたら崩れて了つて全く物資を運ばんとすることは不可能になるだらう

と語り最後に「自分は新聞記者として日佛親善を使命として活躍するのだ」と結んだ

英國防豫算
空前の巨額

【ロンドン二日發同盟】英國政府は二日の閣議で本年度國防豫算案を中心に內外重要案件を審議した結果一九三八、三九年度國防豫算總額四億七千七百万磅（邦貨換算八十一億九百万円）前年度に比し一億三千四百万磅の增加で內容左の如し

陸軍　一億三千七百万磅
海軍　一億四千万磅
空軍　二億磅

國防豫算總額の內容として推想される所は大體次の通りである、豫算案の內容は國際情勢の緊迫化を反映し平時未曾有の尨大豫算となる譯で特に空軍豫算の激增が注目されるが兩國の外交關係は今後も二國の首都で兩國の代表を通じて存續されるであらう

新糖の早出し
第三次追加供給として
十五萬擔に決定

【東京二日發同盟】日本糖業聯合會では二日工業俱樂部に於て各社協議會を開き十三年度砂糖供給數量追加增額の件に關し協議の結果一月末現在において査定せる需給數量に基き第三次追加供給として直消第二種糖及び耕地白糖を合せて十五万ピクルの新糖早出を行ふことに決定即日實施した各社別割當次の通り

臺灣製糖	三八、八〇〇ピクル
明治製糖	二六、七〇〇
大日本製糖	三七、六〇〇
鹽水港製糖	二三、〇〇〇
南洋興發	一一、四〇〇
昭和製糖	七、〇〇〇
新興製糖	二、六〇〇
臺東製糖	一、九〇〇
源成農場	一、〇〇〇

尙右追加供給に依り十三年度砂糖供給總量は千六百七十四万ピクル（內訳協定基本數量千五百三十万ピクル追加增額數量百四十四万ピクル）に達しこれを明十三年度の協定基本數量千六百五十万ピクルにすれば早くも二十四万ピクルの超過を來すに至つたが、斯くの如く多量の追加供給を行つたことは我が糖界として未曾有の現象であり、これが原因は內地消費の著增にも依るが主として軍需が增大した爲めと見られてゐる

石坂洋次郎著
若い人
改訂普及版 四六判 四百二十三頁 定價一円 送料十銭
發賣旬日にして百十版突破
學園に呼吸づく若い魂の歡喜苦悶を溫い筆に描くこれこそ愛情の花束
續「若い人」（近日發賣）
（最寄書店に品切れの際は直接本社にお申込下さい。）

滿鐵調査部編（最新刊）
昭和十三年版出づ
滿洲經濟年報
菊判 六百六十頁 定價二圓五十錢 送料・十四錢
大陸の新動向を究明したる唯一の權威書
現代に生きるわれわれにとつて大陸を知ることは目下の急務である。滿洲國並に更生支那を中心として大きく世界史が動きつゝある今日、大陸を知らずして日本の將來を論ずることは絕對に不可能である。將に東亞の新秩序に於て滿洲國は既にアプリオリ的存在となりつゝあるから、凡ゆる角度より滿洲事情を究明することが益々必要となつて來た。本書は時代のこの要求に應じて、大陸の新しい動きを出來るだけ具體的に解明した唯一の權威書である。
目次大要
第一部 滿洲戰時經濟體制の諸問題
第二部 滿洲經濟各部門の動向
第三部 支那經濟再建の諸問題
第四部 主要法令並經濟統計

日置昌一著（全一卷）
日本歷史人名辭典
菊判上製 堂々壹千餘頁 定價二十二圓 送料二十二錢
神代より昭和に至る、あらゆる千面に亘る人物七万餘人登載の完璧!!
讀書家に人名辭典の備へなきは、地圖なき旅行の如く知識が不利便になり、興味も半減する。ただ從來の人名辭典には登載人物の選擇、記述の精粗に、宜を得ないのが多く、一般の利用に便宜でなかつた。本書は凡べての點に於て周到な企劃の下に、日夜研究の歲月を費して完成した。敢へて讀書家の座右に薦む。

聖戰文學の最高峰・出版界の無敵部隊
火野葦平著
麥と兵隊
聖戰記のトップを切り全日本を感動させ全世界に熱讀される名作。
定價一圓 送料九錢（現地報告・戰場一萬五千哩）
土と兵隊
「麥」と堂々並進、疾風枯葉を捲いて聖戰文學の王座を爭ふ巨篇。
定價一圓 送料六錢（現地報告・戰場一萬五千哩）
發行所 東京市芝區新橋七丁目 振替東京八四〇二番 改造社

保證準備の擴張 新事態に即して必要

增配も增資前提として努力する

上京を前に…保田臺銀頭取談

臺灣銀行保田頭取は、明五日基隆出帆の高砂丸にて上京するが、今次總會、並に保證準備擴張問題等に就て、往訪の記者に次の如く語つた

◇株主總會 上程の議題は利益金處分案の外、營業期間到來(本年六月)に伴ふ定款改正の件、其他山本(健)理事及び武智監査役の任期滿了改選がある筈だ、配當に就ては下期業績に鑑み增配方を許可して貰ひたいと思つてゐるが、政府の意向もあるから今から何とも言へない、創立四十年に因んで記念配當など言ふ向もあるやうだが、臺銀は特銀であり又期日も來る六月の事であるから、今日の場合さう言ふ形式はどうかと思ふ、ただ何れにしても現在の年五分の配當率は決して今日の臺銀の內容實力を反映したものでなく、營業成績から言へば一割でも一割二分でもやつてやれる力があるのだから少くも七、八分位の配當は增資への前提としても早く實現せねばと考へてゐる

◇保證準備擴張 この問題も臺灣產業經濟の實勢と先への見通しに鑑み、此際大巾擴張の要を政府當局へ申請してあるが、幸ひ一億円に擴張の案に內定したと聞き事實とすれば臺銀として殊遇を感じ、臺灣として喜ぶべきことかと思ふ、御承知のやうに今日の限度は昭和十二年秋に五千万円と改正して頂いたが、僅か一年にして限度一杯を發行し、限外發行をちよいちよいみてゐる次第だから今後臺灣が米糖農產物增產十ケ年計畫や諸工業計畫の進行と共に資金の需要は加速度的に增大してゆくと思ふ、殊に臺灣の今後の開發による南支との特殊關係を併察するとき、臺灣は發展だけではない、臺銀今後の計畫は新事態に即して大きく考へねばならぬ、增資の問題も茲に考慮されねばならぬと思ふ

◇南支と臺銀……先般運ばれて二、三日の短時日乍ら廣東方面を視察して歸つたが、廣東は將來非常に面白くなる所だと思ふ、英人の築いた香港に現地たる廣東あつての繁榮であるから、廣東の建設が完備せば香港經由の要なく直接となり日本內地からの直輸入も可能で一層有利になると思ふ、殊に廣東人の氣性が支那民族としては剛毅なりとし今後の問題は如何かと見る人もあるが、私の觀たところでは、この邊の人間は早くより高度の文明に接觸して來てゐるから、政治思想に長け、革命などの急先鋒となるが、一面物判りが早く見通しが利くから〝日本と提携せねばならぬ〟との覺りも却つて早い、即ち新らしき事態を吞込むことが早いと思ふ、臺銀は廣東方面に對しては省政府始め幾多の借款並に擔保物件を所有してゐる(約二十万坪ある大沙島を始め省政府の建物敷地其他)從つて債權確保の意味からも他の如何なる銀行よりも利害關係を多く持つてゐる、從つて今後の對策に關しては內輪に於ても大いに研究さしてゐるのである

臺、滿經濟懇談會

關係者約六十名出席の下に 三日臺北協和會館に開催

臺灣と滿洲帝國との貿易を促進し円ブロツク經濟の強化を圖るための台滿經濟懇談會は三日午前十時より台北市新公園內の協和會館に於て開催

出席者滿洲側は滿洲國經濟部商務司商事事務官平田眞康氏、關東州廳農林課長林田都留氏、新京中央卸賣市場長新川寅吉氏、滿洲國市場聯合會主事齋藤秀三氏、大連市中央卸賣市場次長石塚恭造氏、大連商工會議所副會頭白勝定氏、同理事長永谷正氏、滿洲國道局配車課川〓之助氏、同大連埠頭係主任國谷茂登作氏、同入船驛貨物主任福島高氏の十一氏、臺灣側は一番ケ瀨殖產局長代理、奧田特產課長、山口商工課長代理、九岡運輸課長、井上海事課航路係長、各州より勸業課長、臺灣青果主事、產務部技師、臺灣農會小野參事、同桐野參事、臺灣青果會社本山社長、同池田、今田、福里、西村各取締役、三井、三菱、大阪商船、近海郵船、大連汽船、臺北商工會議所等の各代表者等約六十名一番ケ瀨局長代理議長席につき對滿蔬菜並に果實輸出に關する打合懇談に入り

一、滿洲向蔬菜輸送試驗に關する件——滿洲に於ける冬季蔬菜缺乏を緩和するため臺灣より大量蔬菜を供給する計畫であるが輸送の改善、配給設備並に組織の整備に資するため本年の一月より五月迄の間に輸送試驗を實施中である、本試驗の成否は滿洲向蔬菜輸送の能否が決するにより次の如き協力をなすこと

(1)現在迄の輸送試驗の實績に照して輸送可能なる品種及びその數量輸送方法等は更に考慮研究の要あり、依て特別委員會を設け四日午前中專門的研究をなすこと

(2)試驗は一定の計畫に基き實施するため經費は損失を見越される、この損失負擔は滿洲國一万円、臺灣農會六千八百円を限度として補助し臺灣青果會社も相當負擔をなす、この外に滿鐵船會社に於ても若干の援助をなし、金錢的援助の外にあらゆる援助を爲すこと

二、滿洲向蔬菜栽培獎勵に關する件——本島に於ては水稻第二期作の裏作として休閑田を利用せば他作物に影響なく容易に二、三万甲の蔬菜栽培可能である、之に獎勵する滿洲向蔬菜は滿洲、關東州、日本內地、朝鮮、山東省等に產する蔬菜と摩擦を生ぜざる種品種の選定をなすこと

三、滿洲國各都市市場と大連市中央市場との關係に關する件——滿洲の冬季は寒冷なる爲滿洲向蔬菜は保溫包裝をなすを要し大連中央市場に一旦上場の上同地に於て改裝をなしてゐたが今回の試驗の結果改裝を要しないものは大連中央市場を經由することなく直接奧地都市へ輸送し中間手數料と改裝に要した時間を短縮すること、改裝を要する奧地向のものは手數料を別途考慮し低廉ならしむること

その他の件を申合し

一、臺灣蔬菜市價格を豫じめ通報の件

二、滿洲國各中央市場に於ける仲買人の強化

三、鮮魚取引上に於て(1)大連魚市場と本島輸出業者との取引關係(2)滿洲國輸入稅の遞減等につき台灣側より滿洲側に要望し四時半一旦休憩、少憩の後引續き台滿貿易振興懇談會に入り、台灣よりの輸出品については蔬菜、青果物、米、茶、砂糖、滿洲よりの輸入品については大豆、大豆粕、硫安、麩、包米、高粱、林檎等の貿易促進につき主要會談を遂げ六時半終了した

◇……寫眞は協和會館に於ける會議中の場面

臺銀保證準備 一億圓に擴張內定

【東京三日發本社支局特電】台銀の保證準備擴張については豫て大藏省との間に折衝中であつたが愈よ朝鮮、臺灣兩銀行の保證準備を擴張する事となり臺銀の保證準備金は之を一億圓とすることに內定した

大成火災の新社長

門野重九郎氏と決定

外に重役三名を補缺選擧

大成火災海上保險會社は一日來台した常務益子逸郎氏を迎へて二日午後交叉の同社で重役會を開催、同常務の外、取締役陳振能、林獻堂、池上愼、監査役陳啓貞、蔡法平、吳澄淇諸氏出席、益子常務より一場の挨拶を述べ社長林熊光氏辭任につきその後任推擧並に取締役二名(一名は監査役に選出の爲め)監査役一名(赤司初太郎氏死去の爲め)補缺の件を附議したところ社長には創立以來の取締役で、大倉組合の副頭取として我が國實業界に重きをなす門野重九郎氏を全員一致推擧することに決定し又取締役及監査役の補缺は取締役に顔欽賢、高野孫二郎(現東京支店支配人)監査役に李延禧(取締役より轉出)の諸氏を推すことに決定した、第十九回定時總會は二十二日午後二時例により鐵道ホテルで開催、昨年中の利益處分案(利益金四十万餘円、內台灣での利益約六万円)を附議する由、配當は近く總督府當局の許可を得て決定する筈であるが、一分增しの年五分に落着く模樣である、尙後任社長に門野重九郎氏を推した事情は次の通りである

大成火災は函館大火の創痍を漸く回復したが事變以來の我が火災保險界の情勢からしても又財界の情勢から見ても今後の經營に當面して非常な苦心努力を要し社長には貫祿經濟界に申分なき重要人物を迎へてその指導に待つべきものが尠くない、門野重九郎氏は經濟界の重鎮であり又創立以來の取締役として同社に重きをなしさきに松井、深井氏ら經濟使節の顧問として渡英し又一昨年渡米した國家の爲め努力奔走したことがあり押しも押されもせぬ我が國實業界の重鎮である、已に門野房之進氏はさきに千代田生命と千代田火災の各社長であつたが、門野重九郎氏も大成火災の社長として申分なき人物である、東京の臺灣關係長老特に當社の取締役で顧問格の赤司初太郎氏も門野氏を社長に推すことには賛成し內臺融和の爲めにも氏ならば無難であり又社業發展上好都合であるといふ意向であつたから在臺重役も全員一致を以て門野氏を社長に推すことになつた次第である

尙取締役から監査役に轉ずる李延禧氏は創立以來の取締役であり、新に取締役になる顔欽賢氏は台灣興業の社長で基隆炭礦の常務として知られ、高野孫二郎氏は東京支店長を經て東京支店支配人となり一昨年取締役となつた同社生え拔きの功勞者である

產業進展に伴はぬ 臺灣の鐵道と港灣

特に倉庫、荷役施設は 二十年前と大差ない

大阪基隆製糖株式會社五田星商店社長上村政吉、湯淺商店取締役社長井上喜代一、佐賀商店棟尾淸一の三氏は西部台灣の各製糖會社を一巡、文化產業戰士の狀況を具さに視察し日糖斗六製糖所長鶴香氏と同行二日嘉北、五日高砂丸で離台の豫定だが、一行中田屋上村氏は元神戶鈴木商店の大阪支店長時代大正九年爪哇行の途次來台し今度は約二十年振りであると云ひ、又湯淺の井上氏は明治卅七年台灣製糖橋子頭製糖所で初めて車糖BBを數十萬噸製造した時その賣捌と赤糖賣出の爲め當時の三井物產台南出張員阿部誠兒至一道氏(後に東洋棉花社長)と一緒に來地をしたことがあり、今より十餘年前再度來台し今度は三度目であると感慨に滿ちた眼で思出話を語し、又佐賀の棟尾氏は三菱社の宣傳文島長島守太郎氏と親戚であると語つてゐるが、台灣視察の感想を三氏は交々次の如く語つた

今回の製糖は步留が芳しくない代りに原料が豫想外にふえることは貴社の通りであるが、現地糖業者の努力振りには全く敬服する、何しろ二十年前には七、八百万擔であつた產糖が今は二千二百四十萬擔、ザツと三倍になつてゐる、米もふえたやうだが之れは二倍弱の程度である、それから各種の新興產業が勃興して工業も大分盛んになつて來た、それに引替へ貧弱なのは鐵道輸送力と高雄の港灣設備である、成程文化產業の點では面目を一新し高雄市も膨脹發展してゐるが肝腎の港灣殊に倉庫と荷役其他の連絡設備が二十年前と大差なく糖業を始め各種產業の景氣がんとしてゐるのは甚だ遺憾である、將來の狀態を招くかの情勢に備へるの用意がなかつたのか、それとも資金關係の爲め實現出來なかつたのか知らぬが特に關係方面の反省を望まなければならぬ

高雄港の大擴張は事變後の新事態に處し糖輸出の進展に資する爲めにも又內地の當業者連に在する爲めにも洵に結構な擧で、台灣でもなるべく砂糖の增產に努めて頂きたいとの言言であつた

外國爲替基金の 利用條件を緩和

市中銀行側の要望通る

【東京三日發本社特電】外國爲替基金の利用促進を圖る爲大藏省、日銀兩當局では昨秋以來同基金の利用條件緩和に關し折衝を重ねて來たが愈よ正式發表され三日より之を實施したが今回の改正は

一、利率の引下げ

二、運用期間の延長

三、爲替の區分整理

の三點に分れてゐる、而して運用期間の現行四ケ月より六ケ月への延長により原料輸入、製造加工、製品輸出に要する期間と大體に於て一致し又爲替の區分整理に就ては從來輸出爲替の現物を保有する事を適格條件としたのを今後は之を撤廢、輸出ビルの買約、外貨證券の利札等將來確實に外貨に替り得るものをも追加する事となつたのでこの點大體に於て市中銀行側の要望が通つた譯である、一方運用利率は年二分五厘より二分へ五厘方引下げられたが年二分では尙國際金利との間に若干の懸隔を殘してゐる從つて必要なる場合には別段の定めを爲す事を得とし例外規定を設け爲替銀行のファシリテー如何に依つては二分以下の利率を適用し得る途を開き居り、尙例外規定が活用されれば昨秋以來愈よ增加した市中爲替銀行の利用額は更に增勢を強めるものと豫想される、尙新條件は原則として往に溯及しないが期間に關しては市中銀行側の希望に依つては之を溯及せしめる筈である

日支茶業調整は 共存同榮上必要

內、臺業者が東京で協議

日滿支經濟ブロツクの組織は大陸に於ける戰果の擴大と占領地の治安回復につれ着々強化されつつあるが我國の重要貿易品である茶についても日本茶業組合中央會議所と台灣茶業公會との間に「我國茶業と支那茶業との調整を如何にすべきか」につき二月下旬東京に於て重要協議をなすこととなつた、因に支那の茶葉は年約四億斤に上り內輸出は八千万斤でその半數は口シアへ磚茶として輸出されて居る、その主要產地は中支で湖北、安徽、江西、浙江の各省及び福建、廣東、廣西の南支にも生產されてゐる、之等のお茶は同地方の主要產業であるから治安工作の上からも先づ茶業の復興を圖らねばならぬ情勢にある、然し支那茶として之が復興を圖れば日本內地、台灣茶の市場を壓迫し相互の摩擦を生ずることとなるから之等茶生產地の間に於てよくし生產、輸出の調整につき改善的方策を講じ共存同榮の方策を確立するを要するに至つたもので、我國茶業界としては重要な會議であるから同會議の成行は重視されてゐる

基隆金物商組合 三日創立總會

【基隆電話】基隆金物商組合創立總會は三日午後二時より市公會堂に於て開催されたが、組合規約其の他議事を滿場一致を以つて可決午後五時閉會した

東洋電化工業の 本社は花蓮港に

原鑛は南拓から供給

花蓮港東部ドツキリ渓の電力を利用して硫酸アンモニヤ製造の目的を以て近く設立さるべき東洋電化工業株式會社創立發起人代佐竹義文氏は工場地選定協議の爲め去る二十九日來花し左の如く語つた

東洋電力興業會社から三万五千キロの電力供給を受け愈々花蓮港に工場を設立する目的で近く東洋電化工業株式會社を創設することに決定し工場の地域檢分や諸般の打合せの爲め來花した、會社は先にタロコ電化興業株式會社の假稱で電力を自家用として經營する豫定であつたがその後東洋電化興業會社が東部の電力を統制することになつたのでその傘下に合流した次第である、工場地域は二ケ所の候補地があり下檢分を終つたが決定は何れ請願を俟つて後となるだらう工場所要面積は十万坪內外を必要とし製品は燐酸、アンモニヤ、硫酸曹達其他の副產物で年產七万トン乃至十万トン位の見込みで原鑛は南洋拓殖會社から供給することになつて居る、現在我國の燐酸肥料生產高は極めて稀少でこの需要の一部にも當らない、それを幾分でも補ふために會社の設立を計畫したもので綿密な國策會社ではないが國策の後にも決して行詰るおそれはないと信じてゐる會社の設立期日は未定であるが成るべく早く實現したい、又一方工場の建設は東洋電化興業と相並行せねばならぬから少くとも今から二年位はかかるだらう、會社が成立したら

南日本化學工業の 原料鹽は臺灣で供給

中野社長も近く來臺

【東京三日發本社支局特電】日本曹達を中心に設立を企劃されつつある「南日本化學工業會社」に付いては內地業者側の諸運動を必要とし一部關係方面から反對意見が出てゐたが過般專賣局に開催された內外地の鹽務關係協議會に於て同社に供給する工業鹽問題に付き融合の結果臺灣供給の目算が立つたので南日本化學も臺灣に於ける工業鹽を優先的に同社に使用せしめる事を決定し同社の創立に一大支障となつてゐた原料鹽問題も圓滿に解決するに至つたので同社では台灣總督府と協力せ設立に努力する事となり中野友禮氏は來る五日關係技師を帶同渡臺計畫を具體化する筈と

鹽務會議と 臺灣の立場

【神戶三日發本社支局特電】清水專賣局長は富士丸にて歸任の途についたが語る

大藏省の鹽務會議に列席して來たが十四年度の需給と値段の決定を爲したが大體鹽は十三年度と同じで食鹽工業鹽を通じ內地の消費量は百八十万噸程度でこの內臺灣關東州滿州から約七十万噸移入することになり臺灣は今年同樣工業鹽五万噸食鹽十万噸を供給することになつた、値段は時局柄ではあるが据置くことになつた、愉快なのは臺灣が今度の會議で殆どリードした事で臺灣の將來性を立證してゐた

內外商況欄(三日)

期米 氣迷ひ人氣乍ら 地場買に新高値

堂島米況前場

【大阪三日發同盟】後場は氣迷人氣の裡に先限は落節の豫想外に逃げ二十六円五十五錢と寄付したが買物續出に五十八錢と新高値を出現し止め前に五十一錢あり各地場買に新高値五十一錢と削場を終る

堂島米況後場

【大阪三日發同盟】後場は軟調で開始に先限は二十七円內外を二十六円五十錢と寄付、アト五十一錢の五本同事と保合ひして引けた

堂島雜觀

【大阪三日發本社特電】全般に休日狀態だと云ふ▲產地に依るとがあるのは九州、山陰、近畿と云ふ順序で北陸は稍北方が迫つてゐるので、休み同様とある▲臺灣は先高に一致して安い賣物もない、九州でもきほとしさうだ▲現て相場などでしにくいさうだ、出來ずでは意見がないか、お客さんが困つてゐるとか嗚呼せかうなかと言ふ

米界餘聞

【大阪三日發本社特電】二円の小割に過ぎない、無理もない▲鳴を潜げるのも無理はない▲商賣にならんと言ふのでお客さんが遠く出來ずに退屈なのであるが、蓬萊米は出來ないが▲正米商も手を空しくてお客さんを訪ねて行つて閑散だ、蓬萊米の錢所の唱へながら三円臺の物には當用筋も手を出さない、それより我が九州の秀朝鮮も丸いものが一ぱい物に五錢と刎ねて居る、がこちらで買はないで同居した格好で一つ保合して居る事が大阪四百万の市民はどうなるかと云ふ人もあるが、大阪の發見では米食する發見を持たないものもない、然し蓬萊米だけ用途が有力になる

期米

	寄	引	高	安
大阪期米後場				
[illegible]	[illegible]	[illegible]	[illegible]	[illegible]

東京期米後場

	寄	引	高	安
[illegible]	[illegible]	[illegible]	[illegible]	[illegible]

神戶期米後場

	寄	引	高	安
[illegible]	[illegible]	[illegible]	[illegible]	[illegible]

大阪正米標準值

【三日本社特電】

內地米 三五、二〇 朝鮮中米 三五、七〇

蓬萊米 三三、四五 在來種 三一、一〇

丸糯米 三五、〇〇

砂糖 舊正手當に 精糖は氣丈

大阪砂糖清算後場

【大阪三日發本社特電】一清算一【大阪三日發本社特電】十五万擔の追加供給を見込んで今後の見越を漸く相場も安値を見越したが、三丁安と下げ歩つた二現物【大阪三日發本社特電】分蜜は堀卸し待ちに新規買で強く精糖は舊正挽への需要手當に稍々強い

	寄	引	高	安
[illegible]	[illegible]	[illegible]	[illegible]	[illegible]

大阪砂糖現物

【三日本社特電】

△分蜜TAB 三三、〇〇 DSA 三三、五〇 TEA 三三、五〇

△精糖ST 四〇、〇〇 三〇、〇〇 四〇、〇〇

△耕地白糖A 四〇、〇〇

△三温OBB 三〇、〇〇

△黑糖琉球〇 四〇、〇〇

肥料

神戶豆粕後場

	寄	引
二月限	六、〇八	六、〇六
三月限	一、〇八	〇、〇五
四月限	一、二	一、〇九
五月限	一三	一一
六月限	一九	一七

神戶穀肥相場

硫安日窒物三八一 豆粕先物六、二二 大豆現物一〇、四五 同沖渡物九、三五 小麥內地物二一、九〇 麥粉(百合)五、七〇 硝石現物四、二〇 過燐酸一五%物一、八八

下關麥粉相場

綠ダイヤ印 五、四五 雪印 五、四〇

大連特產前場況

【大連三日發同盟】大豆は奧地の強調に高寄した

大連特產前場

	寄	引
大豆現物	七、四五	七、三八
[illegible]	[illegible]	[illegible]

【大連三日發同盟】は強保合ひであつて軟化し油房筋は賣つてゐた、豆粕は強保合ひで油房筋が賣、豆油は新規の商內を手控へられて市況は凡調で油房筋の賣にマバラ筋が買つてゐた

大阪重要商品

【三日本社特電】

品目	價格
神戶ゴム現物	五七、二厘
木綿文印現物	不明
モスB一現物	二、八五厘
人絹甕中地	一五一厘
人絹帝人C	一、〇〇錢
絹紡糸三鎰	九二円〇〇錢
ネル九〇生地	不明
鉛粉米物	四六〇円〇〇錢
澱粉新現物	一〇七円〇〇錢
電氣銅現(水陸會)	一五〇円〇〇錢
鋼板一分	一〇円〇〇錢
鐵線渡一番	二四七円〇〇錢
平板	九〇円〇〇錢
浪板亞鉛引	一〇円二〇錢
揮發油	一三円三五錢
木材米松六角	五円七八錢
曹達灰(內國)	一円五〇錢
毛系ZC	二円二七錢
北海小豆新三	一四円〇〇錢

株式 氣迷裡に小往來 物色人氣依然たり

兜町前場況

【東京三日發同盟】連日氣迷人氣で小往來を繰返してゐる折柄引續き刺戟材料乏しく消費統制の強化氣構へともあつて新東活氣なく不鮮明な保合に終始し其他も目立つた變化なく物色人氣依然たるものあり底意は頑強である

東京短期後場

	寄	引	高	安
[illegible]	[illegible]	[illegible]	[illegible]	[illegible]

東京長期後場

	寄	引	高	安
[illegible]	[illegible]	[illegible]	[illegible]	[illegible]

大阪短期後場

	寄	引	高	安
[illegible]	[illegible]	[illegible]	[illegible]	[illegible]

大阪長期後場

	寄	引	高	安
[illegible]	[illegible]	[illegible]	[illegible]	[illegible]

財界株界

【東京三日發本社特電】株式取引所問題が議會で論議されると引或は拂込みの徵收が行ふとかで色々な悪質なデマが飛出す樣になつて來たので新東はすつかりエンコして終つた、國際關係も米國を中心として微妙に發展して居る平沼首相の自由主義經濟の是正云々表明と云ひこの一兩日來の議會の空氣は必ずしも市場にとつていいものではない▲今後益々消費部門の制限が加へられるであらう事もこの空氣から推して豫想されるのである、從つて發展氣分を一層嚴めて來たのである、從つて值巾もジッと語つて前場は高值三円三十二錢、安值二円九十錢、後場の高值は三円二十錢、安值二円丁度と云ふ有樣で上下の動きは僅かに一円餘りであつた▲主力株の挫折を外に一段株に對しては引設いて物色買氣旺盛である、殊に消費節約に互る物動計畫の進展を見越して資源株に人氣集中、日石等頗る好勢だつた▲テマ放送の本尊は誰だかこの街の事であるから判らぬが、相場が高い時の悪質テマは大抵買方側から出るものだ▲苦戰に陷つての苦肉策である、最近の一般商品物

南西東北

本年は一万三千石を製造し明十五年に能力一杯を生產すること になつて居りまだ擴張の必要はない▲次に昭和製糖は苗栗製糖所の舊工場建物と煙突がそのまま殘してあるのを利用し此處に年產一万石程度の無水酒精製造設備を爲し本年中に完成の豫定だ▲普通酒精の元祖は台灣製糖で故本間築吉君なんかはその功勞者として今尙世人の記憶に殘つてゐるが、日糖の酒精工場長今西卯一君も斯業の功勞者だ、同君は今より二十八年前二十五歲の青年時代に渡台し、台糖橋子頭の酒精工場に十五年勤め轉じて日糖に入り既に十三年、前後二十八年を酒精工業の爲めに捧げてゐる、今年五十三歲、アト二年で停年になるがその時には廣東辺に乘出さうかと笑つて語つてゐた▲停年と云へば元台北製糖所長であつた中村敬吉君、台糖本社の農事部次長の眉害をそのままにして新設の子會社、台灣不動產會社の代表取締役となり牢ば高雄の人たらんとしてゐる▲台糖は由來重役に異動の少い會社で社員にして重役の貫祿を持つた人も多いが、停年に近くて重役になれぬ人がウヨウヨしてゐる▲中村君なんかは台灣不動產の代表取締になつたお陰で後半生は先づ安定、今度台北に出て來たら一つ奢つてもらはなければならぬと云つてゐるものが台北の友人中に多い

無水酒精は ガソリンに混用される 新醸造用步合が多くなりこれに伴うて台灣に於ける各社の無水酒精製造は家次增產計畫が進められ日糖虎尾酒精工場には年產五万石の擴張工事が始まり、台灣は橋子頭の外に、今度屏東に年產五万石の新工場を建設することとなり明治は南靖酒精工場を無水酒精專門の工場となし之また年五万石を增產する計畫が進められてゐる▲又鹽水港製糖は高雄工場の外に新營製糖所の川向ひ蜘蛛庄字大埤庄に年產五万石の無水酒精工場を建設することになり此の二月に着工、十二月に竣工の豫定だ、帝糖は昨年年產一万五千石の工場をつくり上げ同年は七千石、

商業登記公告

●福興產業株式會社(變更)取締役林熊光ハ昭和拾四年壹月貳拾九日任所ヲ臺北市御成町五丁目貳四番地ニ移轉ス

●株式會社高砂商店(變更)取締役上田東平ハ任期滿了ノ處昭和拾四年壹月貳拾八日再選重任ス

●株式會社臺灣西百貨商行(變更)取締役中辻宮次郎ハ昭和拾四年壹

●臺灣水產販賣株式會社(變更)昭和拾四年壹月貳拾五日目的ヲ變更シ魚類其他水產物及雜貨ノ賣買同運送倉庫業並ニ之等ニ附帶スル業務一切ノ目的トス

●株式會社大成(變更)大正拾四年拾壹月拾貳日支配人ノ任所ヲ臺東郡臺東街臺東字町番地八番戶ニ移轉ス

右昭和拾四年貳月貳日登記 臺北地方法院基隆出張所

●保證責任昭和住宅利用組合(變更)理事岡本豐ハ昭和拾參年九月壹日辭任ス

右昭和拾四年貳月貳日登記 臺北地方法院臺東出張所

●有限責任基隆無民信用組合(變更)理事近江時五郎ハ昭和拾四年壹月貳拾日辭任ス

右昭和拾四年貳月貳日登記 臺北地方法院基隆出張所

[illegible]

右昭和拾四年貳月貳日登記 臺北地方法院

名物 火鍋 新鮮なる材料 獨特ノ味 一家團欒 食卓ノ王 來々軒 電話七五三六

本日割引デー 神戶肉等 一割引 奉仕肉百匁 三十五錢 神戶肉元 本町 三谷軒

大阪商船 基隆出帆

近海郵船 基隆出帆

辰馬汽船 出帆 辰宮丸

大連汽船 基隆出帆 丸一組

本日牛肉デー 內地肉各等一割引 奉仕肉百匁三十五錢 京町電三六四九番・三六四九番 移入元 內地肉 鳥伊

珍菓 メロー 類似品に御注意 京町公會堂正面 元祖 メロー商問

感冒に効力絕大 飲み易くて胃腸を害せぬ 福福カゼ藥 福福カゼ藥 福福乳劑 福福腸妙散 全島著名藥店にあり 品切の節は直接本舖 本舖 南門藥局 電話(三五六)(四二一三)番

口腔外科 レントゲン科 台北市京町三(吾日通)貯蓄銀行横通り 道野齒科醫院 電話七〇六番 道野次郎

濟酒 若翠 台北宅商會台南

曲線美

自然は人間にもまして美しい曲線を作る。自動車の流線形も顏負けと云つた角の曲り具合を御覽なさい。●

氷河時代に生きてゐた 直立歩行する類人猿

腦型の容積は六五〇立方糎

ロンドン王立人類學研究所所員 E・N・ファレイズ

(下)

その肝骨は人猿のものに比して稍長めではあるが、直立歩行に都合ならせる脚に附屬したりしものなることは疑ひなく、また上膊骨を緻するに上肢を移動運動に用ひざりしことも明白である。かくの如くパラントロポスの上肢は自由にして腕及び手の發達を招來したるがこれは延いては人猿に特殊なる動作、即ち道具の製作、道具の使用にまで導くを得るものなる以上、またこの動作は腦の人間的特徴の顯著なる發展に力ありしことが推定せられる。

かのシユタークフオンタイン化石に對し、ブルーム博士はプレジアントロポスなる稱呼を與へたがその大腿骨の部分は矢張り人類に酷似して居り、この類人猿もまた恐らくは直立歩行せるものなることを指示してゐる。

さらにシユタークフオンタインにおいては近時發見せられたる頭蓋骨相は恐らくはプレジアントロポスの如き頭蓋骨ならんと思はれるが、これは同じシユタークフオンタインにおいて發見せられたる典型的頭蓋骨よりつくられたる腦型に比して著しく大である。よつて後者は稍小ならんと推定される。今回の腦型の容積は約六〇〇乃至六五〇立方糎である。

ジヤヴアの猿人ピテカントロプス・エレクトス（學名）の頭蓋もまた最近發見されたが、その容積は七五〇立方糎にして、ブルーム博士のシユタークフオンタイン頭蓋骨相は甚だしくこれと接近せるをみる。ピテカントロプスはすでに人類の線にまで到達せるものと見られるものである。

なほクロムドラーイにおいて發掘せられたる馬の歯の化石を研究せる結果、グルーム博士はクロムドラーイ頭蓋の年代を當初の評價よりもさらに古く見るべきものとなし、恐らくは氷河時代すなはちプレイストシーンの中期に屬するものならんといつてゐる。

（太田肇譯）

東京と大阪の 沈下の限度異る

粘土の鹽分消失と收縮

千谷博士苦心の研究

學術振興會事業に依れば、大阪地方の地盤の所々が日々少しづつ沈下しつゝある。東京の地盤も或る所では沈下するが、之は限度が分つてゐるが、大阪のは全くどこまで沈下するものやら判らないといふ。そこで災害科学研究所では、これを大きな問題として取り上げ目下盛んに調査研究してゐる。

×

地盤沈下の測定は、日夜行はれてゐる。之は災研第一部長和達博士が主として當つてゐる。調査は測定器を大阪市の不良地盤地域の所々に設置し、その記録を集めることによつて進められてゐる。單に沈下の實情を調べるばかりでなく、災研第二部無機化学部では、阪大教授千谷利三博士が主となつて、此の原因探究を進めてゐる。

×

同博士は地盤の中にある粘土を膠質化学的に研究して、其原因を調べるために、元海底であつた測候所構内を、直徑十五糎位の鉄管でボーリングして、表面から約廿五米位の深さに至る各層の土壌を集めた。その結果、此辺の地盤は多く粘土及砂混りの粘土といふ風になつてゐるのが判つた。

土地沈下の原因としては、この粘土がその含む水を絞られて收縮するのではないかといふことが一つと、又粘土自身が一種の半固體で歪に耐へるが、或点まで壓力を加へられると弱れて了ふといふ性質によつて地表からの壓力が加はると、地層中の粘土が弱れて横に逃げるためではあるまいかといふ考へ方の二つが考へられてゐる様である。

前者については、海底の粘土は鹽分を含んでゐるために、普通の粘土より膨れてゐる。それが埋立てられて久しきに及ぶと徐ろに鹽分が失はれて、それだけ收縮するのではあるまいかと云ふ訳である。

後者については實驗した所によると、地表から一五—二〇米位の所が一番壓力に弱い粘土になつてゐて、その上も下も相當に強い粘土であるから、この中層の粘土が一番曲者と見られてゐる。

×

この粘土は見かけは目がこまかくて強さうで、地表から五、六米辺りの砂混りの粘土の比なのと比べ物にならないのであるが、之を円い筒の中に入れて、上から壓力を加へると或点まで行くと極めて脆く、横の穴にしつらへたピストンを押し出して崩れて了ふ。

又この粘土の特質は、普通の粘土が水の中で不規則に崩れるのに反し、必ず紙を重ねたやうに、幾重もの層を成して崩れて來ることである。この事からして一方從來海水が含まれて居た時は、この紙と紙の間に鹽分があつて、これが無くなると、密に固まるか或は又この婚が接りに關係があるのではないかと云ふ事も考へられてゐる。

×

この粘土が極に近べるか、水分が絞られて密に收縮するのであるのかは、調べ上らなければ判らない。そこで示標を地中に埋めてその動き具合で判るだらうと、目下これも行はれてゐる。然し水の絞りによる方が問題解決への可能性が多いさうである。何れにしても一日も忽せに出來ない問題で、研究の成果が各方面から期待されてゐる。

科學小話

海外の赤十字—スペイン以外では赤十字もヒマを持つてゐるかと思ひきや、このごろのウインタースポーツ全盛時代に各国赤十字はスキーヤーなどの負傷者が増加するため、各地の赤十字社にはスキーの名手を募集し、遭難者を救護、山間地その他で負傷した人々の救護に多忙を極めてゐる

×　×

エヂプトのフアローク王が先日催した宴會に出した料理の或るものは帝國航空の飛行機で英國からエヂプトへ運ばれた、そのなかにはキャビア、鮭、鱒、鰊、櫻桃があつた

日本人と魚食

その供給と増産の必要

國民食糧の水産食糧の一人當り消費量位當り消費量に關する統計から推察すると動物性蛋白質の攝取量は中産階級以上の生活者にふさはしい食物を採つてゐる人には既に榮養學上滿足すべき点に達してゐるが、農園にも農山村に住む人々又は下級生活者の大部分は一人一日漸く一三・九瓦（三匁四分）内外の魚介を採つてゐるに過ぎない

×

各種動物試驗の成績に徴して見ると、吾々が日日攝取する總蛋白質量の三割以上を動物性蛋白とすることが榮養上必要であるといはれてゐる

されば榮養學が示す一例として一人一日（日本成人）の蛋白質所要量を八〇瓦とし其の三割即ち二四瓦を動物性蛋白とするために先づ其の三分の一（八瓦）を畜産物から殘りの一六瓦を水産魚介類から採るとすると幾何程の數量を要するかを計算して見ると、魚介類より鮮肉（可食分）は少くとも四六％（五〇—六〇％と爲し得る見込みあり）採用し得られ、其の鮮肉中には一八—二〇％の蛋白質が含まれてゐるから一六瓦の蛋白を得るには一〇四瓦の鮮肉を要し一〇四瓦の食用肉を得るには魚介の一六〇瓦（約七〇匁）を求めねばならない

而して昭和十年度内地に於ける人口總數は六九、二五四、一四八人之を消費單位人口に換算すると五五、六九四、一八六人となり、一日七〇匁宛一年三百六十五日間魚介類を供給するとせば、約十四億二千三百万貫となる

×

この數量は現在の生産額を以てすれば肥料其他を全部食用とし魚類の頭部皆及内臓等を全部食用とし又ヱーストを皆無ならしめれば用達し得るが右は實際に於ては不可能であるから別に對策計畫を樹て増産を期さねばならぬ

實際に於て水産食糧増産の觸力性は甚だ大である故漁業経營の合理化、海洋漁業の振興、淺海利用水産増殖の振興等により今後人口が増加するとしても水産食糧の所要量を供給することは可能であるが前記の一日一人の蛋白質所要量八〇瓦を近藤博士による標準食糧一人一日蛋白質所要量七五瓦とする時又はドイツ國が近年實施してゐる蛋白質攝取量を減じて油脂分を多く用ふる方法を採用する場合には数量に相當餘裕を生ずることとなる

金ペンの代用品 日本で始めて完成

科學日本の凱歌

今回の事變前まで金の年使用量三百万円に上ると云はれてゐた万年筆事業も、過般來十二金の使用禁止となつてから、愈よ本格的な代用品時代を迎へることになつた——では科学日本の技術はこれをどう解決したか？

×

先づこの國家的の分野に燦然たる登場を見せたのは、ニッケルとクローム合金による耐蝕鋼製ペン先である。この合金はクロームニッケルを含有したオウステナイト組織の特殊合金鋼で、クロームとニッケルの量の標準はクローム一八％ニッケル八％であるので、俗に一八—八（ニイテンニイト）と稱してゐるものだが各種の點に強力なる耐蝕性がある。

これがペン先への應用が今日まで遅れてゐたのは、その先端接觸部に眞正イリヂウムを裝着することが出來なかつたからである、併し科学日本の技術は、世界中のトツプを切つてこれを完成したのである。萬年筆や科学的にも金ペンの必要はなくなつたのだ。

×

斯くて新時代のペン先は、芯部をこの強力なる耐蝕合金を以てしその先端接觸部に十四金ペンにかけると同樣に眞正イリヂウムを裝着したものだ。イリヂウムは本邦北海道產のもので、この北海道產のイリヂウムは世界一優良といはれ、我国ペン先工業が世界的に發達したのもこのイリヂウムの産出の關係によるところが多い。また最近はこのイリヂウムの代りにクローム、タングステン等の如き金屬を裝着したものも市場に現れて來てゐる。

×

我が万年筆業者は、今や金ペン先の代用材探究の道を一路に進めてゐるが、併しこの合金の方面も現在では需分百分の一三乃至一八の新らしい耐蝕鋼は地金的にもないし、またその使用も許可制となつてゐるため、目下のところでは廢品となつたクローム時計や鋏等を買收し解體した飛行機等の耐蝕鋼を使用してゐる現状である。自然金ペン先の代用探究の行き手も依然續けられてゐる。その一つの現れは竹製のペン先に、ベークライトを加工したものの出現で、これは至つて硬度高く耐久力は一時間書き續けると稱へ太くなる程度である。太くなつた時はナイフで削り又紙鑢で磨擦すれば再び鋭い先端を得、故に耐久力は普通の金屬ペン先よりも大だといふ。これを利用した万年筆も市場に出てゐる

×

更に万年筆の軸に就ての製作現況を見ると、元來がゴムを原料とするエボナイトであつたため、ゴムの使用制限から現在のゴム製造工業が他の時局的な製品の製造に忙殺され、所謂不急用品部局の強勢に押されて万年筆等は隙就され勝ちなので、海外輸出品の道を見るやうになつたといはれる。そこでこれが代用として現れたのが硬質護謨セルロイドである。斯くて時局はこの小さな万年筆にまで反映し、凡ゆる点からその製造は原料難に陥いり一大變革を餘儀なくされる時代に到達してゐる

谷崎潤一郎譯　山田孝雄閲

源氏物語

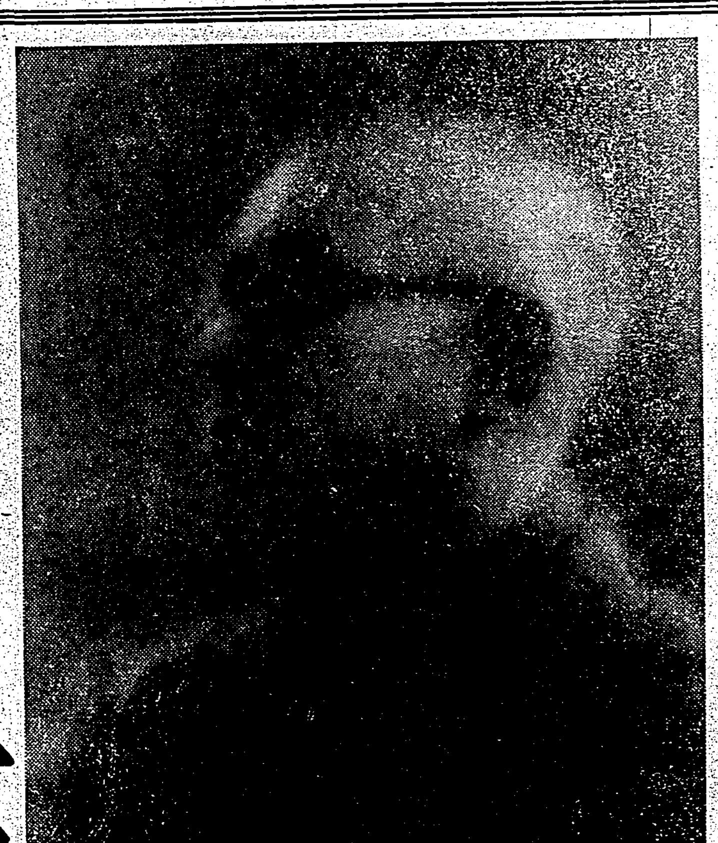

千年に一度出る大名作

若く力強きものにこそ輝やかしい未來がある。古典文學の王者、世界最古の文學、あらゆる小説中での最大傑作と謳はれる源氏物語は、藝術會員谷崎潤一郎氏の高邁、眞摯なる努力と、山田博士の超人的考證とによつて、若く力強き文學として現代に復活したのである。王朝文學がそのまゝ現代文學に姿をかへたのである。流れ來つた千年の時間は問題にならないのである。源氏物語を寫實文學の典型となす人も、源氏物語を象徴文學の最上級を往くものとする人も、共に等しく來つて、新らしき源氏物語より眞に日本的なる文學の精髓を發見されたいのである。

かの、ものゝあはれ—人道主義の如きも、斷じて外國製品ではないのである。一千年前に紫式部が、源氏物語の主人公光源氏をして具さに人道主義の實踐者としてゐるのである。罪に慄く柏木の生涯、罪に裁かれる浮舟の半生（それはトルストイやストリンドベルヒの類を摩する迫眞の描寫力であるが）。そこに光るものは何か。人類共通の哀れを知るものにのみ許される涙ではないか。この種の涙ほど人間を鍛え、温めるものはない。紫式部は源氏物語に於て、温かき涙の人間を、まことに巧妙に細緻に彫り上げてゐるのである。生々しい感動は、こゝより颱風の如く吹き起るのである。

源氏物語は、高く、聖く、美しい。隨所に展開する戀愛までもが、つねに薄絹を被た美しきエロテシズムとなつて薫つてゐるのである。これぞ聖なる文學、血と情と涙の文學、そして最上の家庭文學なのである。

古今獨歩の名譯竟に完成

谷崎氏源氏物語の美しさ、譯筆はどうであらうか。川のせゝらぎ、山のたゝずまひ、それ等はそのまゝ目に映し、耳に響いて來るのである。況んや物語中に現れる四百餘人の人々は躍りあがるやうな溌剌新鮮さをもつて描き出され、浮彫として見とれるばかりの美しさなのである。斯くて源氏物語は一千年前の紫から一千年後の谷崎氏へ、そのバトンは渡されたのである。

谷崎氏の源氏物語に要した谷崎氏の努力に對し誰か尊敬を捧げぬものがあらう。又氏の絶大な努力と心勞を、かくまでに致さしめた古典源氏に對し、誰か讃嘆の念を惜かぬ者があらうか。人類の前に誇示すべき大藝術として、また日本人が如何に文化に優越なる素質を有するかの證左として、讀者諸氏は谷崎潤氏を稱讃し、推薦し、分析し、その手腕をもつてこの本を座右に置いて頂きたいのである。恐らく谷崎氏の最も本懐とするところであらう。

世相の諸態、人情の機微、人間の戀の姿を映した小説の見本として、言葉のやりとり、男と女の言葉の遣ひわけ方。七語でありはりの利いた言葉の裁斷として、語彙作法、作歌態度の寶典として源氏物語は殆ど完璧なのである。源氏物語だけは如何なる指摘を以てしても言へつくせぬのである。その雄大、深邃なる古典文學の王者が、香氣靄靄、陰影、配置を些かも損ふことなく、しかも現代小説を讀むほどの親しみ易さを以て譯されたのである。文學に志ある者、否日本を愛する者、誰か一讀讚嘆の感歎を捧げずにおられようか。

世界一の女性紫式部

源氏物語の原作者紫式部は、日本一の女性であるばかりでなく、世界に比類なき、極めてすぐれた女性であつた。子供の時、兄の史記を讀むのを聞いてゐて、兄より先に記憶したと言はれてゐる。長じて藤原宣孝に嫁したが、不幸にも早く死別した。源氏物語はその人生最大のショックを受けた直後に筆を執りはじめ、後上東門院に仕へるまでに書かれたものと傳へられてゐる。

畏くも一條天皇は、源氏物語を讀ませ給ひ、「この人は、日本紀をこそ、よみ給ふべけれ、誠にざえあるべし」と御讃賞あらせられ、それより同族の間に「日本紀の局」と呼ばれ、その名一世に高まつたのである。

後年、源氏物語を評して、安藤爲章は「文章無雙」と激賞し、一條兼良は「わが國の至寶は、源氏物語に過ぎたるはなかるべし」と國寶待遇をしてゐる。細川幽齋の傾倒ぶりも有名であり「國も城も惜しからず」とまで云つてゐるが、その歎美、崇拜の情察すべきものがある。

然し彼女は文學の天才であつたばかりでなく、婦徳高く圓滿な人格者であつた。源氏物語を讀まれる方は、直ぐ氣づかれるであらうが、この作品は實に上品で、深いことである。當時の國語を自由自在に遣つて、しかも、當時の男の文章は漢文であつたが、彼女は女であるが故に假名文字をもつて、この不滅の名作を綴つたのである。その素養の深さは、名作の上にも現はれ、そこにある藝術の世界は、宗教、哲學、教育、道徳を網羅せねばいない。詞はとその描かれた世界は、自然及び人間に對する底知れぬ愛であるが、その作品の根柢には思想が脈々として流れてゐる。千年後の今日尚ほわれわれに新らしく近代的感覚を以て迫るものあるはその爲である。

第一回配本

第一卷 桐壺 帚木 空蟬

桐壺には愛情の極點が描かれ、限りなく美しい。帚木は事件の發端篇であるがまた教育學概論でもある。戀愛論、夫婦論、男女比較論が實例を引いて論ぜられ、その直後に光源氏の戀愛絵巻は展開する。空蟬には戀愛の限界が示され、光源氏は始めて人生の苦汁を知るのである。

第二卷 夕顔 若紫

夕顔には人の世のあはれな姿があり、若紫には無邪氣への憧憬があつて若草のやうな少女紫が登場する。そこには戀もえがかれてゐるが、その戀すらも人間のいつはりなき深慮であり、ものゝあはれを禁じざるにはないのである

月報「源氏物語研究」第一號添付

普及版表紙は特別製漉紙で、裏地に王朝時代に行はれた花菱模様が浮き出てゐます。

源氏由來記

昭和源氏には、歴史的なものであるが、數々の幸運に恵まれた。その世に贈られるまでにいふと、先づ谷崎氏を得たことが何よりの幸運であるが、校閲者に山田博士を得たことも幸運であつた。題字揮毫は尾上柴舟氏、長野草風畫伯の手になり、香取正彦氏の謹製になる印もまたとない見事さとなつた。紙は越前の手漉、製本は内容と共に最上のものを選び、印刷は大日本印刷會社の手により、この書は重なる幸運に對して世に贈られるのである。

略規

●●●●●●實物書店にあり

冊數　二十六冊
配本　十三回（毎月一回二冊宛配本）
會費　普及版一冊金一圓　申込金一圓（最終會費の一部に繰入れ）一時拂二十三圓
送料　配本一回分につき。東京市内六錢、内地十四錢。臺灣、樺太、滿洲、朝鮮各十八錢。海外五十二錢。
桐箱　定價八圓（送料を含む）桐製堅長箱の調製に應じます。
申込方法　第一回配本二冊分二圓に申込金一圓を添へ書店に御申込下さい
愛藏本　前金拂金八十圓　一千部限定
一、裝要に譯者自署捺印せる總桐蓋、價格十五圓（送料を含む）の品を添付す。一、申込順に依り限付番號を付し、且つ限定版專用大和古印記念番號印（香取正彦氏謹製）を以て捺印す。
表紙中扉の文字　尾上柴舟氏
裝釘目次地模様　長野草風氏
體裁等詳細内容見本御覽下さい

内容見本拜呈

原製桐箱代價八圓（送料共）中込者に限り調製いたします

東京丸ビル五八八（振替東京三四番）
中央公論社發行

南風の歌 (20)

（禁上演）

加藤武雄作 富田千秋畫

同情者（二）

「…何をで御座いますの?」

「あの人は、どう云つてゐるか知りませんがね。それは、あの人が獨りで決めてゐる事なんです」

「でも――」

「僕としちや、正直のところ、少なからず迷惑なのですがね」

「まあ!そんな事仰有つちや、延代さんがお可愛想ですわ」

「然し、僕の責任といふわけぢやないでせう」

「だつて――」

「まあ、そんな話は止めませう。僕は、少ししやべり過ぎたやうです」

諒介は口を噤んだが、しばらくしてから、

「先生は、しかし、あなたの事を随分心配していらつしやるやうですよ」

又、思ひ出したやうに云つた。

「ええ、伯父様は優しくして下さいます」

又、少し間を置いてから、

「随分、複雑な、御境遇のやうですね」

「ええ。何も彼もわからない事ばかり――」

「あなたの御母さまといふ方は、どうなすつたのです?」

「伯母様は、始め、死んだのだと仰有いました。すると、又さうでもないやうな、お口吻でもあるし――。でも、私、矢張死んだのぢやないと思つてゐますの。伯父さまも死んだのだとは仰有いません」

「お父様は――?」

「お父様は、死んだのでございませう」

細い無碍な調子で、幸子は云つた。

そんな會話のうちに、市ヶ谷見附の驛に着いた。諒介の後について、幸子は改札口を出た。

「幸ちやん!」

先刻から、ここに立つて待つてゐた癸吉は、かう呼びかけようとして慌てて口を噤んだ。幸子に同伴者のあるのに氣がついたからである。

足元をみつめて歩いてゐた幸子の眼には、癸吉の姿はうつらなかつた。

何か話しかける男の言葉にうなづき返しながら歩み去る幸子のうしろ姿を、癸吉はぢつと目送つてゐた。

くあッと胸の中が熱くなつたやうな氣がした。追ひすがつて、

「幸ちやん!」

と、呼びかけてやらうか?と、一足二足その方へ歩き出したが、魂を吸はれたやうに立ちどまつてしまつた。

癖、やきもちを焼いてゐるのか?馬鹿!

「馬鹿!……」

と、癸吉は自分で自分を怒鳴りつけた。

幸ちやんは立派なお邸のお嬢さんだ。俺は円タクの運ちやんだ。まるで身分が違ふんだ!馬鹿!

「馬鹿!馬鹿!」

と、自分で自分を怒鳴りつけながら、癸吉は踵を旋した。

幸子は、門の前まで來ると、

「お先へ」

と、諒介に囁いて、小走りに走り出した。諒介と伴立つて歸つて來たことを延代に知られ度く無かつたのである。

だが、生憎、玄關にはいると、そこに延代が立つてゐた。

「あら!」

と、延代は後からはいつて來た諒介の姿と、すこし上氣したやうな幸子の顔とを見くらべて、

「御一緒だつたの?野澤さんと」

眼は異様にきらめいてゐた。

「あなたの御母さまといふ方は、どうなすつたのです?」

國家の變屈者

主義が異ると 廊下で顔を横に

教授の悪風が學生にも感染 救ひ難い東大經濟學部

東大經濟學部の盛衰――同學部の再建――此問題は死も無術か枝から落ちて來た狀態と見るべきが最も至當であらう、禍は禍の成る日に成るのではない、遠く原因して來た上の出來事に過ぎない

元來東大經濟學部内に於ける抗爭の對立は實に根深く、而して其淵源は遠く山崎覺次郎教授の學部長時代や、今回綱紀紊亂の責任者として罷免を勧告された、土方成美教授の師父老土方博士の時代からきざしてゐたといつてもよい位である

×

大震災前後の頃、山崎學部長の下に矢作榮藏、河津暹の兩有力者あり、其下には又、河合、土方(成)教授等があつて、絶對多數派を形作り、大内、舞出、矢内原、上野等の一派を壓してゐた、當時よく老土方教授の講義を『万年なんとか……』といつて嘲笑的な言葉を撒いたり、矢作、河津兩教授に對する挑戦的な言辭が學内に擴まつたりしてゐた、これは皆少數派の同情者達がなした仕業であつた

×

最近大内問題から『革新派』『純理派』なぞと尤もらしい旗幟の下に學内の二大潮流が寒流、暖流の如くにハッキリ社會の表面に浮き出されたのは其長年の抗爭が益々激化した現象を表現した自然の現はれであつた

×

荒木文相が過般大學革新に一投石を試みた理由の中に『道徳の風を興へて欲しい』といふ意味の事を云はれたのは最も現代大學教授の缺陷を見事に指摘したものといへよう。考へて見るまでもなく、當代學者氣質はロシヤ人のやうな陰氣臭と、日本古來の道徳を無視した一種の新らしい氣質なのであらうと見るものが多い、それだからこそ、滿洲事變の際などに自國を非難するやうな論文を書く學者が現はれたのである

×

日本古來の道徳によつて養はれた學者は光風霽月の心境で、責任感と良心と無慾と恬淡と熱心の固まりとでも云ふべき人格者であつた、然るに現代學者は餘りにもヨメヨメ邪氣を藏してゐる。その傾向は自然學生にも反映して何かあると學生の分際で教授を排斥したり、學校當局に反噬したりした

又東大の法學部や經濟學部では主義主張の異つた教授は、廊下で行會つても顔をそむけたり、道をそらすといつた狀態であつた、又或る自然科學の方では十五年も隣合はしてゐた二人の大學者が一生口をきかずに反目し、おまけに其弟子達まで反目を續けたといふやうな有名な話もあつた

×

斯樣に現代學者に缺けてゐるものは道徳心である、機構組織や制度を改良しても、各人の心の改造をしなければ制度や規則を運用して禍を惹起するやうになるのは必然である

見よ!この殘虐

人喰人種にも劣る支那 反省すべき白色人種

薩摩雄次

支那事變のいろんな角度から論じられてゐる論旨は總て、聖戰の意義より戰局の進展、皇軍勇士の忠勇と快擧に遑なき敍述であり、同時に銃後國民の熱誠譚である

○

私はこの際支那事變勃發にいたる最近三箇年間に起きた支那事變の、その國内の不祥事を擧げて論及したい、――外國居留民が中華民國人によつて受けた被害件數は殺害五十四件、傷害八十一件、家屋の燒毀百十一の多きに達する、これは交戰狀態にあらざる時の出來事である、勿論日本人のみならず外國人の被害も包含されて居るが、若し交戰狀態中に非戰闘員並に平和家屋が受けたる事件を列擧したならば、驚くべきものであらう

○

三箇年間における累計二百四十六件の不祥事は、恰も四日間に一件づつ惹起した勘定になる、世界もわが國民は少しの認識もしないで居る、この大國的態度を英米佛は十分に熟視、研究する必要がある

○

事變後日本國内に居住せる支那人數万人は誰一人として迫害を蒙つたものはなかつた、彼等は事變前よりはより温かい保護と同情に惠まれ平和な生計を營んでゐる、しかもわが國民は少しの誇張もしない

列國はこの事實を正視するがよい、およそ四日間毎に武裝なき人々が白晝公然と殺害され罪なき家屋が燒却さるるのである、いかなる野蠻國といへども、かくの如き行爲は許容され得ない事實であらう、人喰人種の住む蠻地でも支那國内の如き無秩序はあり得ないことに違ひない

○

一婦人に暴行したとの理由の下に數万のニグロを白晝大都市ワシントン交叉路に於て身體にコールタールを塗つて、生き身を燒いた米人、毎年印度に於ける英人が人類を畜類同樣に取扱ふ慘狀、安南土人に臨む佛國官吏の暴狀等、實に筆紙に盡し得ざる程である

○

世界人道を唱へる白色人種は、日支間の戰闘中に起きた諸種の出來事を白眼視し侮辱し、排日の具に供する前に自分達に日本を攻撃し、論難する資格ありや、を反省すべしである、おそらく白色人種が有色人種に加へた殘虐行爲に自ら慄然たるものを感じねばなるまい

新領土の巡視

ハンガリー攝政ニコラス・ホルテイ提督はコマロムの町を白馬にまたがつて巡視した

海外小話

一番衣裳の美しい女性

一九三八年度の『ベスト・ドレスド・ウーマン』を決定するパリ各衣裳店十二軒の年次投票は去る十二月十九日行はれた其開票の結果、前年度の投票で第一位を占めたウインザー公妃が第二位となり世界で『一番衣裳の美しい女性』は南米ボリビアの錫王サイモン・パチノ氏嫂アンテノール・パチノ夫人と決定した、この投票は第一位から第十位迄を選出し、これを衣裳の美しい十名の女性として發表するが、今年の投票で決定したのは第一位のパチノ夫人、第二位のウインザー公妃以下順次次の通り、三、ケント公妃四、ロスチャイルド男夫人五、アガ・カーン夫人六、ハリソン・ウイリアムス夫人七、パリ婦夫人八、ギルバート・ミラー夫人九、マルチネス・ド・ホズ夫人十、ジャン・チェブユイ夫人

アメリカの妖女

當今文明國のアメリカにも往々現代離れのした一種の妖女が出沒してゐる、左の一例はそれである

ルイジアナ州ジョーンズヴイルのアリス・ベル・カービーと呼ぶ十三歳の娘さん、亜麻色の髪に目の色のどう見ても妖術など用ひさうにもない平凡な娘さんだが、彼女がお祖母さんから習つた『もしこの世に靈と呼ぶものがあればテーブルを叩いて證據を見せて御覧』と云ふ言葉をかけると不思議やテーブルは片足を上げてかたかたと床をたたく、此の頃ではテーブルを歩かせる事も出來て彼女の命令を受けたテーブルは居間を横切り、ドアを開け廊へ十步も歩いてから廻れ右をして元の位置へ歸つて來る事もあるさうだ、彼女の妖術が頗る評判になつて度々やらせられるもので彼女の家では實驗用の小卓七つ、大食卓三つをこはして了つたと云ふ、尤も最近ではいささか彼女の妖術も落ちて時々テーブルが彼女の云ふ事を聞かぬ事があるさうだ、心靈研究者協會長と自ら名乘るジョセフ・ダニンガー氏の如きは『自分に眞似の出來ぬ妖術があれば何事でも一万弗を差上げる』と彼女に挑戦してゐるが彼女の一家ではまだこの挑戦を受けることを云ひ兼ねてゐるらしい

指で食べる九億の人口

一アメリカ人の算定によると世界の人々の三分の一に足らないものがナイフとフォークを使つて食事をし、他の三分の一が箸を使ひ殘りの三分の一が指を使つて食べる、最初の三分の一については確かに間違ひない、何故といつて世界の白人全部は三分の一少しを數へる、それから黒人の少數がナイフとフォークを使ふのである、第二の三分の一については箸の使用者は三分の一に達してゐる、恐らく支那、日本、朝鮮では世界人口の約四分の一を數へるであらう、そこで指でまだ食事する人々は三分の一以上に達してゐることになる、即ち八億五千万乃至九億である、以上は興味ある分析で如何に人類の大部分の習慣が依然として原始的であるかを語つてゐるのである

英首相は王族の後裔

イギリス首相チェンバーレンの母方の先祖はエドワード一世から出てゐることが最近明かになつた

エドワード一世の九番目の王女エリザベスがノース・ウエールズのリユードラン城に生れて以來約二十代を經た、二十歳の寡婦として彼女はボーローブリッヂの戰ひで戰死したヒアフォードの伯爵ハンフリー・ド・ボーンと結婚した、彼らの子孫の一人がノース・ウエールズのチェンバーレンと結婚した、さうしてウエールズにはチェンバーレン家が新世紀の初めバーミンガム地方に移るまでその一家が留まつてゐたやうに思はれる、系圖によるとチェンバーレン氏はアメリカ合衆國の大統領ジョン・クインシイ・アダムスとも血縁があつたさうである

ラヂオ

朝

【七・三〇】朝の挨拶、ラヂオ體操、朝の音樂(レコード)ヴァイオリン獨奏…ヨーゼフ・シゲッティ、アルチューズの泉作品卅(シマノヴスキー作曲)穴蜂の飛行(リムスキーコルサコフ作曲ハートマン編曲)牧歌(ストラヴインスキー作曲)管絃樂…巴里音樂院管絃樂團…メヌエット(ラヱル作曲)組曲…クープランの墓より

【八・〇〇】ニュース

【八・〇五】初等英語講座(第五八講)(臺北)王育霖

【九・二五】第十九班臺降入港時刻(鐵道部運轉課發表)

【九・四五】家庭科學問答(臺北)トラホームの治療について

【一〇・一五】家庭料理獻立(臺北)(臺北第一高等女學校佐藤俊又子)一、卵の花井 二、牡蠣と淡雪の山吹和へ 三、ヌガー(アマンド・キャンデー)(臺南)(臺南第一高等女學校教諭中村宗亥乘)一、鱈の酢落し吸物 二、鰹の玉掛 三、大豆飯

【一一・〇〇】肉豚取引相場(各局)日用品小賣値段(各局)職業紹介事項(各局)

【一一・二〇】臨時官廳ニュース

晝

【一一・五九】正午の時報(東京)富士丸基隆入港時刻(公示)東亞吉知事項(各局)局報(各局)午後の放送番組發表(各局)

【〇・〇五】慰問娯樂時間(レコード)落語「家庭三遊亭金馬、心のうさの捨てどころ…柳家權太郎、漫才「親と兵隊」リーガル千太、リーガル万吉、知らなきや恥だよ本當だよ…砂川捨丸、中村春代

【一・一〇】臺灣北米相場

【二・四〇】ラヂオ體操

【四・〇〇】臺灣北米相場

【五・〇〇】國語講座(第四三講)(臺北)山下昇

【五・三〇】ニュース

【五・五五】コドモのニュース(臺北)壽小學校(四年)河合淑子

夜

【六・〇〇】子供の時間(東京)音樂劇「職場の鬼やらひ」(平野直作)東京放送管絃樂團、伴奏…東京放送管絃樂團 指揮…網合一郎

【六・二〇】子供の新聞(東京)

【六・二五】講演(東京)田澤義輔

【六・五五】カレント・トピックス(東京)

【七・〇〇】子供の時間(臺北・臺南)童話リレー(第一夜)臺南…吉村敬

【七・一〇】臺北…山口光一

【七・二〇】ニュース

【七・三〇】特別講演(第九回)貯蓄報國と經濟生活…廣瀬豐作

【七・四〇】節分追儺式實況(東京)池上本門寺より中繼

【七・五五】落語(東京)厄拂ひ…三遊亭圓生

【八・二〇】物眞似(東京)聲の代用品…鈴々舎馬風

【八・三五】講談(東京)次郎長外傳吉良の仁吉…神田ろ山

【九・〇〇】落語(東京)石段…三遊亭金馬

【九・二〇】歌謠曲(東京)勝太郎、三味線…房子、時枝、尺八…關野牛山、唄物…福原白之助社中、合唱…日本ビクター合唱團、伴奏…東京放送管絃樂團、指揮…辻順治 一、初陣 二、夜半の鐘 三、おけさながし 四、下田のお吉 五、日の丸音頭

【九・三九】九・四〇時報(東京)

【九・四一】講演(臺北)

【一〇・〇〇】福建語ニュース

【一〇・二〇】放送局編輯ニュース、新聞社提供ニュース(各局)公示事項(各局)局報(各局)明日の放送番組發表(各局)

【一一・〇五】英語ニュース

【一一・一〇】北京語ニュース

【一一・二五】廣東語ニュース

【一一・五〇】馬來語ニュース

物眞似（東京八・二〇）聲の代用品

鈴々舎馬風

例の得意の聲帶模寫、先づ故三語樓の一くさりから始まり、小さんの三人旅、小文治の八公、金馬の桃太郎、小勝のうなぎや柳橋の湯屋番、貞山の義士傳と各々ちよつぴりづつではあるが、本物以上のところを聞かせると云ふ趣向

講演（東京六・二〇）

田澤義輔

△中等學校を卒業する人々の父兄に

卒業期を前に控へて中等學校を出る子供さんを持つ親達はいろいろと子供の進路について惱まれる事が多いと思ふ、子供を大學まで出してやり度いといふのは世の親のもつ人情であるが、人間必しも大學を出たからといつて偉くなれる譯のものではない、家庭の事情を考へ、學力、體力を考慮に入れて一番適當な考へ方から子供の進路を選ぶ事である、いろいろな都合で進學の出來ない子供達は兎角何か肩身の狭い樣な思ひをするがこれは大事な考へ違ひであると思ふ日本國民として中等教育を終へてゐる事は立派な學歴である事を自覺して學窓を去つても常に自分の修養に勵む樣にして戴き度いと思ふ此の事は最近の經濟界の好況に依つて中等學校を卒業してすぐに生活戰線に立つ人が増え、この人達の收入も多くなつて來た事から色々な弊害が反面に生じてゐる事に鑑みて私は特に一言し度い…田澤氏は貴族院議員

講演（臺北九・四一）節分の行事

伊藤愼吾

今日では、立春の前日を節分と言つてゐるが、この節分には昔から柊の枝や鰯の頭を戸毎にさしたり或は大豆を炒つて屋内にまき、鬼は外福は内と呼ぶ事が行はれる、是等一聯の行事は時代により場所によつて少しづつの相違がある、節分と追儺とは全然同じやうに考へてゐるけれども古くは兩者の間には區別が存してゐるのである、節分追儺の行事はどういふ事から起つたものであるか、それが今日迄に變遷し來つたものであるか、一般の節分行事やその特徴と比較し、この事を述べて見たいと思ふ

淋疾治療の一大轉換!　急性、慢性、再發淋疾並に連鎖狀球菌、葡萄狀球菌性疾患に對する革新治療劑!

淋疾の化學特効療法出現

六〇六號に比肩すべき新化學療法の發見!
短期止痛消炎殺菌の特効治療劑!

パラアミノベンツオールズルフォンアミドの發見は、六〇六號に比肩すべき治療界の革新として全世界醫學界の賞讃を浴び、發見以來忽ちにして、淋菌、連鎖狀球菌、葡萄狀球菌に對する強力なる殺菌力は、今やそれ等の細菌性疾患に對する特効藥として醫界の確認を博するに至つた。

ザオキンはパラアミノベンツオールズルフォンアミドを以て完成せる優秀なる國産品にして、既に多數の醫學者臨床家の實驗に於てその効力は認知せられ、淋疾にありては僅か二日乃至五日にして止痛消炎の事實すら報告されてゐる。

而も洗滌又は注射を要せず、一日三回、一回三錠乃至五錠の内服のみによつて治療の目的を達し得るのである。眞に從來の淋疾治療に一轉換を齎したものと云ふべきである。優秀にして低廉なる國産の製劑に成功せる我が社は、淋疾撲滅國民體育向上の大目的に向つて勇躍してザオキンを我が醫界に提供する。

化學療法劑の發見と治療界の革新に就て

淋疾の治療に關する問題は、多年に亘る醫學界の懸案であり、醫學者臨床家によつて幾度論議せられたか知れない。從來の淋疾學は、僅かに鎮痛、色素劑、ワクチン、非特異療法（發熱療法）等の一線に足踏し、凡ゆる淋疾の治療に、上述製劑の何れかゞ施行されたのであるが、果して淋疾の全治を斷言し得るものがあつたであらうか。淋疾治療の困難はかくして未解決のまゝ殘されて來たのである。この秋に當り淋疾治療界に光明を齎したものは實に化學療法劑の出現である。

１９３５年Gerharb Domagk 氏並に Mitzsch 氏 Klarer氏等の努力によつて初めてパラアミノベンツオールズルフォンアミド劑が發見され、連鎖狀球菌性疾患に特効を示し、臨床的には丹毒、産褥熱、敗血症等に應用せられて効力を現はし、治療界に衝動を與へた。かくて獨乙より佛國、英國、米國、日本等、世界的に喧傳されたもので、葡萄狀球菌性疾患に對する効力も確認され、臨床的應用範圍が擴大されるに至つた。膀胱炎、腎盂炎、肺炎、扁桃腺炎、一般化膿性疾患に對する特効藥として、淋菌に對するサルヴルサン以來の新化學療法の發見として全世界治療界は擧げて謳歌を奏したのである。而も茲に特筆すべきはパラアミノベンツオールズルフォンアミド劑の淋菌性疾患に對する効力は既に日本の醫學者によつて發見されたことである

急性淋、慢性淋、攝護腺炎、淋毒性關節炎、尿道炎、婦人淋疾、子宮内膜炎、等に對する幾多の臨床治驗例が發表され、從來の凡ゆる療法に比し、その用法簡便にして、而も効果の迅速なる點、洗滌又は注射等を用せず、單に内服のみによつて治療の目的を達し得られるの點に關して、臨床家より齊しく賞讃されてゐるのである

かくて、今や淋疾治療法は一大轉換を來した。淋疾治療界はパラアミノベンツオールズルフォンアミド劑による化學療法時代を現出したと云ふも敢て過言ではない。

内服治淋劑 ザオキンの完成

ザオキンは最も優秀なるパラアミノベンツオールズルフォンアミド劑の一つであつて、國産の製劑に成功せるものである。既に多數醫學者臨床醫家によつてその効力は認知せられ、多數の治驗例が報告されてゐる。而も強調すべきは胃腸障碍等の副作用を訴へる者殆んどなしと云はれる點である。これ等の治驗例より數例を極めて簡單に略述すれば（何れもザオキンによる臨床實驗例である）

一、笠某氏　32才　男　急性淋菌性全尿道炎、三日目、尿は清澄となり、七日目淋菌を消失す。

一、戸○某氏　42才　男　急性淋菌性前尿道炎、二日目尿清澄となり、治療第七日目、尿よく透明にして鏡檢上淋菌を認めず。

一、森○○氏　21才　男　急性淋菌性前部尿道炎、三日目疼痛去り、尿澄明となり二週目にして何等の異常なく淋菌も消失す。

一、島○○氏　28才　男　慢性淋菌性尿道炎並攝護腺炎、五日目にして症狀全く去り、爾後經過良好である。

一、中○○○氏　35才　女　淋菌性子宮内膜炎及尿道炎、三日目より尿清澄、大に輕快し、全經過十五日にして治癒せり。

ZAOKIN

内服治淋劑

ザオキン

急性淋疾•慢性淋疾•淋毒性攝護腺炎
副睾丸炎•婦人淋疾•淋毒性關節炎•
腎盂炎•膀胱炎•尿道炎•敗血症•丹毒
化膿性淋巴腺炎•扁桃腺炎•中耳炎•
〔文献申込次第進呈〕

藥價
50錠入 ¥ 1.50
100錠入 ¥ 2.80
250錠入 ¥ 6.50
全國藥店にあり

ザオキンと御指名願ます。藥店品切の場合は直接本舗へ御注文下さい。

東京神田神保町三
アルス藥品部
振替東京71319
電話九段2175・2176

鳳梨の廢汁から高級な酢を造る
田中技師の研究奏功し
既に內地で好評を博す

【彰化電話】廢物利用の叫ばれてゐる今日、廢品のパイン屑から高級酢を造り出すといふ快報＝彰化市過溝子の合同パイン工場へは目下中央研究所技師田中庄助氏が入り浸りで二名の助手と十數名の男女工を督勵して高級酢の試作に餘念がない、元來同工場だけでも罐詰用に採るパイン屑の汁は毎日百石位の[illegible]を來たし、惜氣もなく下水溝へ廢棄して居り、そもそもこの廢物のパイン汁に田中技師が着眼したのが今から五年前のこと、本式に高級酢試作に取りかかつたのが三年前である、同工場に田中技師を訪問すると、二つの槽から流出するパイン酢を一升瓶に片つ端しから詰め込み、その酢瓶が所狹きまで並べられた中で〝やつと五年ぶりに研究完成といふ所です〟と欣びに浸りながら同技師は語る〝果物から採る酢は米酢よりも何よりも高級で、今までバナナからもレモンからも試作したが鳳梨汁が一番良質です、このパイン酢は外國からの輸入酢フルーツ・ビネガーを優に驅逐し得る自信があります、現在のところ一升瓶一圓で採算がとれる事となりますが、もつと廉價で製造出來る見込みです、全島百万戶、一戶當り一年の消費一升と見積れば本島へ一万石の酢を年々移入してゐる譯ですが、ここだけで一日に廢棄する百石のパイン汁から百五十石の酢が作れるから、製造工程を機械化すれば一ケ年一千石位作るのは譯はないが、目下のところ會社側では是よりも營業に重きを置いてゐるやうです、既に大阪の[illegible]ソース本舖山城屋ではこの試驗酢を宣傳中だそうですが各地で好評を博してゐるとの事です〟

事業界は好景氣
資源の豐富な羅東を中心に
昨年中に十會社新設

【羅東電話】羅東街を中心に五結冬山兩方面で昨年中の新設會社は地方法院羅東出張所の調査によると總數十社資本金百十四万圓に上り前年に比し五社の增加と六十六万圓の激增を示してゐる、現在同地にある製紙製糖の二大工場を始めその他會社支店製材所と合せば三十餘社で總資本金二千二百餘万圓を算し尚營林所及び個人經營のものを合算せば約三千万圓の資本を以て同地方の資源を開發してゐる、殊に昨年事變發生以來各方面とも大いに進出し生産擴充のため特に地元民より成る會社が續出工場が建設され同地方に於ける山地と平野の資源の豐富を物語つてゐる

名譽戰病死者

【〇〇電話】二日原隊發表、平田部隊及び烏山部隊の戰病死者左の通り

△平田部隊【上等兵】九町光志（鹿兒島縣肝屬郡百引村）

△烏山部隊【上等兵】原田重盛（鹿兒島縣姶良郡蒲生町）

高雄市の新豫算
三百萬圓程度
市會は十六日から

【高雄電話】高雄市十四年度豫算案については宗藤市尹が出北督府當局と折衝を行ひ三日朝歸任した、その結果增稅は取止め起債は從來の既定方針に則つて起債は約半額削除となつたので三百万圓限度に落ついた模樣、本案を原則とし編成替中で一兩日中に決定の事となつた、尚市會招集は十六、七、八の三日間に行はれる

新豐郡下協議會

【台南電話】台南州新豐郡下七庄の明年度豫算總額は約三十七万二千圓に達する見込で十三年度に比し約三万圓の增額である、尚各庄豫算協議會は次の日取にて何れも午前十時より各庄役場にて開催する事に決定した

八日永康庄、九日龍崎庄、十日關廟庄、十二日歸仁庄、十三日仁德庄、十四日安順庄、十五日永寧庄

慰安映畫會

【台南電話】台南州國防義會では先に州派遣の陸門皇軍慰問團東京名人會が同地傷病兵に多大の感銘を與へたので來る五日宮古座に同會を招聘して晝夜二回に亘り映畫と演藝の夕を催す事になつた、尚ほ同地から川村知事宛州派遣慰問團に對し懇篤なる感謝狀を寄せて來た

三峽商工座談會

台北州海山郡三峽庄では庄民が一[illegible]

高雄市內の寺廟全廢はせぬ
實狀を參酌して

【高雄電話】市內寺廟整理は諸調査の結果整理圏內に入るものは三十ケ所となつたが內二つは三年前取毀し濟尚他の二つが廢止の手續濟となつて居るので殘り二十六ケ所につき愼重研究中だが內四つは土神を始めとして居り將來觀音堂へ轉向[illegible]の見込あるので存置する事とし結局[illegible]するものは二十二ケ所に決定したこの[illegible]

職員宿舍落札

彰化市では二日午後一時から市會議事堂で市內西門街南郭公醫員宿舍敷地の建築入札を行つたが、總坪數七百十九坪餘に對し全部と郵別の二[illegible]札を行ひ、開票の結果、全部最高計二万六千四百十二圓で郵別最高合二万六千三十八圓九十一錢となつたので、全部の最高入札者吳[illegible]進氏に落札した

屏東中學校地鎭祭
きのふ嚴修さる

【屏東電話】屏東中學校の地鎭祭は二日午後二時より新設校敷地に於て知事代理三浦視學官、高木市尹、中井部隊長外來賓多數、學校側[illegible]生徒參列の上執行、式は[illegible]によつて祝詞奏上に次いで[illegible]に行はれたる後[illegible]三時半目出度く終了、因みに校舍は一棟四教室、一[illegible]の建設を急ぎ三月末までに竣工の上四月の新學期より開校の運びである

南投防空演習
七日午後二時半開始

台中州南投郡南投街では防空思想の普及と徹底を圖る爲め來る七日午後二時半より防衞團員を召集し改正規定に基き午後九時半まで防諜、救護、警報傳達、避火管制、狀況監視、防火等に關し綜合訓練が行はれることになつた

英靈內地へ歸還

客年中支の戰に護國の華と散つた新竹州竹東郡警察課出身曹長今村[illegible]

產組で標語募集

【新竹電話】三月六日產業組合記念日に當り台灣產業組合協會新竹州支會では時局に產業組合の重要性に鑑み一般大衆をして更にその認識を深からしむべく產業組合の效能を簡潔に表現した標語を募集することとなつた要項左の通り

一、應募は一名に付三句以內とす

一、應募者の制限なし

一、二月二十五日締切

一、用紙は必ず葉書（官私製を問はず）を使用すること

一、送付先は新竹州產業課內產業組合協會新竹州支會

一、應募者住所氏名は明記する

一、賞金は一等（一名）十圓、二等（二名）五圓、三等（三名）三圓、佳作（若干名）賞品

臺南市稅務課長古本氏勇退
水防組合理事に就任

【台南電話】古本台南市稅務課長は一日新設置の上今回新に設けられる屏東平野水防組合並に高屏水防組合の理事に就任することとなつたが同氏は昭和十一年四月台中州南投街長より前古澤市尹の懇望黙し難く台南市稅務課長として來任爾來約二年九ケ月、その間難局ならざる市の台所特に財政收入にあづかつて幾多の改革幾多の擴充整備をなし、稅制の整理戰時下に於る臨時利得稅の創設等にあつてその豐富な經驗を傾け以て今日の如き台南市を盤石の安きに至らしめたその功績は實に絕大なるものがあり、今回の榮轉は市民より大いに惜まれてゐる後任は小林忠次氏である、古本氏は語る

長い間臺南市に御世話になりましたが今度屏東の方に行くことになりました新任地屏東水防組合は治水工事完成に伴ひこれが保護管理をなす爲め新に設けられるもので管內區域は約三万甲歩に上り內務部長を組合長に推戴又既設の高屏水防組合は屏東郡守を組合長として此の兩組合をも兼ねて老驅を捷げ微力を盡したいと思ひます、今後とも宜敷く

尙同氏は六日午前十時台南驛發列車にて家族同伴赴任する

◇―午下り時―◇　洗き晒れた夜業の群れが河岸にかたまつて一息ついた、ガアガア鳴きたて乍ら岸にあがつて温かな陽光を身一杯に浴び乍ら毛並を揃へるもの、元氣なのは未だ水の中に滑り込んで餌をあさつて居る、晴れた空は尋常に照り映え一点の雲もなく、そよ吹く風に浮舟の足取りも輕やかだ、うららかな春午下りのひと時である

市營アパート
獨身者向きとして五十室
前金方面に建てる

【高雄電話】高雄市當局が住宅擁護緩和の一助として新年度に着手計畫の市營アパートは經費の關係で計畫の一部を變更し煉瓦造二階建獨身者向き五十室と決定各室二疊に六疊で廊下を中心に各々獨立して居り敷地は前金方面市有地使用の豫定で尙之に併行して住宅三十戶新築も斷行する事となり敷地は市有地を使用し兩方で十五万圓の工事費を見込んで居る

臺灣招魂社（假稱）建設
資金を愛婦で獻納
東港分會から五十餘圓

愛國婦人會高雄支部東港分會有志は近く本島に建立を豫想される台灣招魂社（假稱）の建設資金として金五十四圓三十二錢を醵出し獻金方を三日本社に依賴して來たので、その手續きをとつた

桃原伍長街葬

【桃園電話】聖戰半ば再建設の爲め勇躍出征し興新附近に於いて天晴れ護國の華と散つた故陸軍步兵伍長桃原敏信氏は桃園郡役所警察課の出身にして去る一日午後三時より桃園第一公學校講堂に於いて遺族及び官民多數集り盛大なる街葬がしめやかに執行された、定刻開[illegible]

日本精神發揚週間
臺南市の行事決定

【台南電話】來る十一日の建國祭を迎へ台南市では此の意義ある紀元の佳節を中心に二月五日より同十一日までを日本精神發揚週間として左の如く盛澤山の諸行事を實施し銃後下にある國民の徹底と出征將兵並に傷痍軍人への感謝の意を表すると共に長期建設二年の春を迎え國民の決意と結束を示し眞に一致協力して長期建設、興亞百年の大計完成に向つて邁進せんとする國民的自信を顯現するに相應しき諸行事を實施、市民のよりよき緊張を促すこととなつた

△二月五日　出征將兵並傷痍軍人への感謝の日として

イ、正午サイレンを以て全市民同時に皇軍將士並に護國の英靈に對し感謝の黙禱を捧げる

△二月六日　非常時經濟への協力の日

イ、貯金を勵行し節約を致しませう

ロ、廢物の利用に努めませう

ハ、金を賣りませう

△二月七日　銃後後援強化の日

イ、出征軍人遺家族への慰問激勵を致しませう

ロ、國防獻金を致しませう

△二月八日　非常時心身鍛錬の日

イ、ラヂオ體操をやりませう

ロ、武道に勵み身を鍊りませう

ハ、防空強化に努めませう

△二月十日　保健衞生の日

イ、保健衞生思想の普及、傳染病その他豫防衞生に努めませう

△二月十一日　皇室奉戴建國の日

イ、各家庭に國旗を揭揚しませう

ロ、大麻を奉齋しませう

ハ、生活の改善を圖る[illegible]

新就職の豆戰士
鐵工志願が第一位
給仕萬能の時代は夢

【高雄電話】高雄市內小公學校卒業生徒の今春卒業期をスタートとして職業戰線に進出する豆戰士は激增し現在男二百十五名、女子百廿四名計三百卅九名の多數に上るが、時局への關心或は職業としての將來性への見透しも動機となつて鐵工志望九十四名、機械工三十一名を占めるに至り、女子の部は女店員七十名で群を抜いて居るのを見せ、必然の勢とは云へ給仕[illegible]の時代は夢、高雄の現れで給仕方面は二年前に比較すると正に一エポックを劃せしの感がある、之に對する求人數は現在二百七十名となつて居る

樂滿警務部長着任

【台南電話】樂滿台南州警務部長は三日午後四時十五分着列車にて官民多數の出迎へを受け着任、四日より各方面の挨拶廻りをなし七日午前中は西村前部長との事務引繼午後より各課の事務聽取をなす筈、又高野州高等課長も同時赴任した

櫻井警手の祭詞に次いで村木警務委員長、台灣總督、新竹州知事、警務局長、桃園郡守、在鄉軍人會長、台灣警察協會總裁、日本赤十字社長、愛國婦人會長、街民代表の弔詞あり續いて弔辭奉讀、玉串奉奠、燒香、葬儀委員長挨拶あつて同五時終了した

窪田檢察官榮轉

【台中電話】窪田稔氏（前台中地方法院檢察官）は三重縣津地方裁判所長に榮轉したので四日台中驛發急行にて家族同伴赴任の途に就いた

臺中の行事

【台中電話】台中市では戰時體制下に迎へる紀元節を一層有意義ならしめるべく五日より十一日迄を日本精神發揚週間と定め興亞新秩序の建設に邁進すべく市民の緊褌を一層強固ならしめんとして左の日割により夫々相應しき行事を催す事となつた

五、六兩日　勤勞奉仕、非常時心身鍛鍊の日

七、八兩日　非常時生活の安定生活の日

九、十兩日　銃後後援強化出征將士傷痍軍人への感謝の日

十一日　建國の日

防衞團員、婦人團體、各官衙、各學校、銀行會社、各町團體、一般市民等約三万參會の上盛大なる式典を擧行、引續き市內を行進臺南神社に參拜解散する

此の外日本精神發揚の講演會、映畫會等を行ふ豫定である

五日神社參拜

【花蓮港電話】來る五日より七日間實施される日本精神發揚週間に當り花蓮港街では東亞新秩序建設に邁進すべく街民の決意を新にする爲め左記の事項を實施する

▲五日　敬神思想涵養日（神社參拜皇軍武運長久祈願）

▲六日　克己精勵日

▲七日　建國精神發揚大講演會（午後七時港街記念館）

▲八日　敬神崇祖日

▲九日　建國の夕（港街記念館）

▲十日　勤勞奉仕日

▲十一日　建國祭（午前十時半花蓮港公園）式後大會催

◇…日和に大根干し…◇　今日もよい日和りだ、八百屋さんは小氣味のいい程よく生育した眞白な大根を綺麗に洗つて幾つもの大きなざるに器用に並べて日に干した〝兄いちやん大きなお大根ね〟〝うむ澤山あるね〟〝何本あるかしら〟〝數へて御覽〟〝一本二本三本四本……みんまり澤山でわかんないわ〟〝ほほ……みいちやんにはちよつと難しいよ、さあ遅れない樣に早く幼稚園に行かうね〟

國語の家
十一日彰化で表彰

彰化市では紀元節の佳日を卜し州に於て表彰される『國語の家』に關し豫て市內各區長に依賴調査中の所今期該當者は二十八戶で近く州廳宛表彰方內申書を提出するが前年度の百八十六戶と合計すれば二百十四戶の多數に上つて居る、尙彰化郡に於ける今期該當者は四十七戶である

彰化巡回映畫

彰化市に[illegible]

家政女學校の敷地が內定
十三年度中に着工

【嘉義電話】嘉義市の一大懸案たる家政女學校新築問題は愈よ七万五千圓の豫算を以て十三年度中に着工すべく急いでゐるが、敷地は未だ決定を見ないので、市民間にも興味を以て種々臆測されてゐる市當局では市勢發展と警察關係を考慮して極秘裡に候補地の銓衡を行つた結果、官有たる兒童遊園地の北方約一丁離れた所に決定した模樣で、其處なら敷地としては理想的な場所であると一部の市會議員も賛成した模樣である

大阪母子健康協會巡回映畫會開催日割は左の通り決定した

十六日午前九時伏官公△同午後二時女子公△同七時第一公△十七日午後一時旭公△同八時大竹公△十八日午前九時彰化公△同午後一時小學校△同七時女學校

梧棲築港視察
六日商議所主催で

【台中電話】台中商工會議所では梧棲築港に伴ひ中部台灣發展に資する爲め六日午前十時各方面の有志者を招待して梧棲築港現場視察を催す事となり當日は港灣課より北川技師が來梧し詳細說明を爲す事になつてゐるので築港に對する認識を一層深からしめ寄與する處少くないものと期待されてゐる

高雄州下の移民
新年度は中止
既設施設を充實の爲

【高雄電話】高雄州下移民村は昭和十年度より七ケ年計畫を以て七百二十二戶を目ざして各豫定地下に淡水溪流域地を利用して百九十戶入植十四年度に於て六十戶の增植を計畫して居たが土地調查及び既設移民村の內容充實の既往を緊要として當分之を取止め十六年度に再び入植開始し二十二年を以て豫定數完了の事に變更した模樣だが何從來なかつた指導督作を中心に重ねて入植者を完備した

東石農校長
石井氏が昇任

【朴子電話】石川前東石農業學校長の勇退に伴ひ同校教諭石井勝三氏（三）は最適任者として一日附を以て同校の校長に昇任された新校長は東京農大出の農學士で蘊蓄深く博識の士として生徒の信望は勿論一般の声望も高く氏の將來は當然とされ大いに今後を期待されてゐる

美容術講習會

【東港電話】高雄州東港郡では三日午前九時より郡下に於ける美容術營業者及美容術師從業者等百餘名を集めて東港公會堂に於てコアフールドクトル山下隆弘先生を招聘して東港郡美容術講習會を開催し同午後三時過ぎ好成績裡に終了した

青年團幹部講習會
十三日東港で

【東港電話】高雄州東港郡では郡下各街庄に於ける中堅となるべき青年に對し時局に處する覺悟を新にし農村開發に資する目的の下に左記の通り郡下各青年團幹部二十七名を集めて十三日より十八日まで六日間佳冬農業國民學校に於て青年團幹部指導講習會を開催する事に決定し學科と講師は次の通り

△科外講演龍田郡守、丸山州社會教育主事△時局と公民化中里視學△時局に於ける農村青年の向ふべき道八重農事校長△農民道と長期建設に備へる農事報國の道森島教諭△戰場心理と青年の覺悟中森助教諭△蔬菜栽培の將來と有畜農業の連關持方助教諭

劍友會月例會稽古

彰化劍友會では五日より十日迄毎夜七時半から武德殿に於て月例稽古を行ふ

學校美術展

【高雄電話】高雄州主催學校美術展は四、五、六の三日間毎日午前九時から高雄高女で開催するがその開五日午後一時半から音樂會を市內堀江小學校に開催の事となり盛況が豫想される

箕山課長挨拶

【台中電話】箕山淳二氏（新任台中州警務課長）二日市內各方面へ新任挨拶廻りを爲した

佐治廳長臺中發

【台中電話】佐治台東廳長は二日朝台中驛發急行にて官民多數見送り裡に歸任した

ローカル色 臺南

台南市では事變發生以來市內在住の應召軍人遺家族の家庭に對し前古澤市尹の英斷を以て水道料金の全免を行ひ遺家族に對する慰問サービスに努めてゐるが、これが年額約一万五千圓の巨額に上り從つて基本量十五立方米より遙かにオーバーしてゐる向もあり相當御台所に響いてゐるやうだが、一面應召軍人の留守宅よりは大いに感激されてゐる、市としては飽迄事變が十年繼續されても此の方針には變更なくサービスを繼ける意氣込であるが、出征將兵が炎天酷暑の中で右を見ても左を見ても泥水、泥んだクリーク水を僅かに煮沸した一本の水筒の水を千金の値で使用してゐる樣を想像する時、我々は一滴の水でも無駄には出來ず、又一寸手を下せば蛇のやうな清水がドンドン出て來る水道の水に今更感謝せねばなるまい、水、水、日常生活に缺くべからざる必需な此の水に一日でも斷たれたらどれ程我等は不自由を感ずるだらう

萬なかだち

求職一件一回 壹圓貳拾錢
其他 一回 壹圓七拾錢
四倍 名 [illegible]

帳場入用　四十歲迄內地人廿五歲より要履歷書　臺北市大正町[illegible]

店員入用　內地人を求む　至急來店あれ　御成町一ノ十　[illegible]

給仕入用　數名採用小學校卒業十四五歲の內地人に限る本人同伴面談

男店員入用　內地人公學校卒業　[illegible]商店

女店員入用　內地人公學校卒業　[illegible]

女子會計係入用　喫茶[illegible]

家政婦を求む　內地人[illegible]

廣東行女給求む　[illegible]

商品券勉強買入　[illegible]

貸家　電話二七一七番　[illegible]

東京女子醫學專門學校
生徒募集　校長 吉岡彌生
東京牛込區河田町十一　規則書[illegible]
出願期日 一月四日より三月廿日迄　募集人員 豫科百五十名 試驗期日 三月廿四日より三日間 試驗科目 國語、數學（代數・平面幾何）英語 試問

早稻田大學附屬
早稻田工手學校　生徒募集
◇學科　機械、電氣、建築、土木、採鑛山及冶金
◇入學資格　豫科は尋小卒滿十四歲以上、本科は高小卒
◇新學期　四月十日　◇入學願書受付　二月一日より
◇豫科・本科共無試驗（但志望者は入學試驗を行ふ）
◇學則郵券封入東京淀橋區戶塚早稻田大學內工手學校（[illegible]）

日本大學專門部齒科
◇試驗期日　第一回（大阪ノミ）三月二十六日　第二回（東京ノミ）四月九日
◇試驗場　大阪 大阪市外[illegible]日本大學專門部齒科　東京 神田區駿河臺日本大學專門部
▲本邦唯一ノ綜合制及齒學的教育機關　東京神田駿河臺

犬の飼方　DOG SHOP 犬の專門
東京日本橋區室町三ノ[illegible]
定價[illegible]
日本畜犬合資會社

生仔猪 高價買入
東京・下谷 南入谷町 山口屋小動物園

子寶ヴィタミン ユベラ
姙娠中のご婦人はせつかく與へられた子寶に異常のないやう流產などを起さぬやうヴィタミンEを補給されるのが安全です
JUVELA VITAMIN E CONCENTRATE
一瓶　參圓五拾錢　藥店百貨店にあり
說明書は…
東京・大阪 田邊商店

コドモページ

お伽繪噺　蝸牛と薔薇（下）

版畫も　谷中安規

蝸牛は、この優しい薔薇に皮肉られたと思つたので、ムッとして申しました。

『仰しやる通り僕はここにヂッとしてゐる。それがどうしたと言ふんだい。これは僕の勝手ぢやないか。それに君はまだ僕の大望について知らないのだネ。僕の大望を成就させるためには、ムダなことに心を使ふ必要はないのだ。ここいらの子供ときては、惡戲で手におへないよ。だからなにもやる氣にならんのだ。それにまた君のやうにヂッとしてゐて天のめぐみにあやかる事が出來ないんだからネ。自分の食べもの、のみ物を得るために、おれの時間はとられてしまふ。その上、自分の大望について考へねばならんのだ。君とは違ふよ。だのに君は、その上、子供にまで、いいやうに愛嬌をふりまけつて言ふのかい。そいつは無理と言ふものだ。』といきまきました。

『しかし、私達はいつも全力をつくして生命のある限り一所懸命に私達のお友達をよろこばせるやうにすべきではありますまいか。』と薔薇の木が申しました

『僕にはさうは出來ない。わかりきつた話ぢやないか。僕は君のやうに花をひらかせるやうな技術をしつとらんのだからネ。まア君がやりたけりや、蕾をくれてやるがいいさ、君は外になにも出來やしないんだから。榛の木はいたづらつ子に實をくれてやるがよいし、牝牛連中は乳をしぼりに乳をやるがいいさ。それはみんなの御自由だ』と内心、自分が薔薇のやうな美しい蕾をつけ得ないことを業腹に思つて、しまひには榛の木や、牝牛達にもあたりちらしました。

『そのやうに、僕は僕で、自分の思ふやうにする。人の事なぞ、どうなつたつてかまはないよ。』と言ひすてて、蝸牛は家のなかへ引つこんでピシャリと戸をたててしまひました。

『お氣の毒なことだ。私にはあんな生活は出來ない。大望、大望と言ふよりは、かうして生きてゐることをなぜ感謝しないのだらう。私は蕾をつくらずにはをられぬ。さうするのが好きなんだから。私は私を可愛がつて下さる人々に親切にしなければいけない。坊ちやんや嬢ちやんは私の蕾が好きだから、家の中を樂しくするために蕾をつんでかへるのだ。赤ちやんの手に握られたり、また可愛らしい子供の唇にいかにも嬉しさうに押しつけられたりする、それが私のかけがへのないよろこびなのだ。それが私のいのちなのだ。』

このやうに考へてゐる薔薇の木は、毎日々々よろこびの生活をつづけました。さうして倘、澤山の花をひらかせました。だがこの薔薇の感謝をこめた日毎にひきかへ、生きてゐることに感謝の念をもたず、もつと偉くならうと大望を抱いたにかかはらず仕事ぎらひの蝸牛は、内心では薔薇の木や、牝牛や生垣の榛をねたましく思つてゐたので、不平はたえたことがありませんでした。

かうして幾年かすぎて、蝸牛はその大きな望みをも實現せずに死にました。

しかし誰一人かれのために涙をながすものもありませんでした。

薔薇の木も老いて枯れました。さうして、その傍らには生々とした若い第二世の薔薇の木が地面に生えました。その木も花を咲かせ、新しい香りのよい花を坊ちやん、嬢ちやん方はよろこんでくれました。これが薔薇の木達の生活でした。かれらの一番よいものを惜しげもなくあたへたのです。その一番よいものとはさてなんでせう。それは愛でした。愛をあたへたのでした。

童謡　テイデン

喜友名英文

デントウガキエテ
ローソクガタツタ。
オヘヤガキイロク
シヅカニナツタ。
カアチヤンカツテデ
コト／＼シテル。

ローソクオツパイ
タレテルネ。
デントウガキエテ
サミシイネ。
オマドガシロイヨ
ツメタイネ。

お目がさめた王様

—王様はうちのター坊チヤンなの—

石田道雄

『お目がさめたン　さめちやつたン』
お目めを　シユリシユリ　こすられたの。
『このお布團をン　かわかしてン』
お日へ　いひつけ　なされたの。
『お夢で　タンポポ　咲いてたもん
そこへ　オシツコ　したんだもん』
『パンツかへるから　チヨコレートン』
お顔も　洗はず　食べられたの。
『お馬で　お散歩　しようかなン』
ボクを　お馬に　しなされたの。
『お別當なんかン　うるさいよン』
母さん別當を　叱られたの。
ねぼけお顔で　王様は、
お部屋の　お散歩　なされたの。

★英國童話★　パットの吉日

南次夫

パットが原つぱを横切つた時、飛行機の機關のブーンと唸る音がして來ました。彼は振向いて、彼の目に手を當てて仰ぎました。飛行機は低く飛んでゐるのでした、飛行機は殆ど今にも下りて來さうでした。パットの心臓は激くどきどき打つて來ました。飛行機は垣を飛び越えて原つぱにふんわりと下りて來ました。飛行機はぐらついて急に草地を滑りました。

パットは自分の眼を信ずることが殆ど出來ない程でした。彼は明日グリーンチエスターで行はれる航空ページェントに行きたくてたまらなかつたのでした。でもお父さんはパットをそこに連れて行くには忙しかつたのでした——それなのに飛行機が眼の前に現はれたといふわけで、パットには本當のやうな氣がしなかつたのです。彼は飛行機の止まつたところに駈けて行きました。飛行機のプロペラーはまだゆるく回轉してゐました。飛行士は下りて來ました。彼はパットが驅け寄つて來た時、彼の頭をこちらに振向けました。

×

『グリーンチエスターからどの位のところかね』

『四十哩』

と、パットは答へました。

『あなたは航空ページェントに參加するのですか』

『僕は參加するんだよ』

と飛行士は何氣なくにつこり笑つて答へました。

『でもね、僕はそこに行けないんだよ、油槽から漏るんでね、何處か飛行場に電話をかけられるところはないか知ら』

『向ふに僕たちの農場がありますよ』

『有難う、油槽を修繕しに技師を寄こしてくれさへすれば僕は飛んで行けるんだがね』

と飛行士はいひました。

『夜に僕の家に泊つたらいいでせう』

とパットはいひました。

『君は僕を招待してくれてとても親切だね』

と飛行家は笑ひました。

×

『ねえ、僕はただ飛行機に乘つて飛びたいばかりです』

とパットは恥かしさうにいひわけしました。

『おう、それぢや君は明日の航空ページェントに行くつもりなんだね』

と彼の新しい友達は訊きました。パットは顔を俯向けて、氣むつかしさうに、

『僕は行けないんです。お父さんが手をはづせないものですから』

『がつかりしたのかい』

その人はいひました。

『一寸ばかし』

とパットはつぶやきました。

『それぢや、君のお父さんが僕に電話をかけさせて下さつたら君の行く、行かないが決められるよ』

『どうして』

とパットは眼を輝かして訊きました。

『ねえ、僕は明朝まで飛べないから、君のお父さんが君の行くのを許してくれたら僕は君を一緒に連れてつてあげるよ』

『飛行機で行くんですか』

とパットは叫びました。

その人は、煙草に火をつけ乍らうなづきました。

『お父さん！お父さん！』

とパットはお父さんに大聲で呼びかけました。お父さんは丁度その時農場を通り過ぎてゐたところでした。

『僕は飛行機で航空ページェントに行つてもいいですか』

飛行家がパットのびつくりしてゐるお父さんに、わけを話してくれたので、都合よく事が運び、パットはとても嬉しくてたまりませんでした。

アメリカの露天菓子屋

皆さんがお祭や縁日に行かれると、いろいろの露天商人が出てゐて、風船を賣つたり、お菓子を賣つたりしてゐることはご存じでせう。これはわが國ばかりでなくどこの國にも、似たものがありますが、ここに御紹介するのはアメリカで盛んにやつてゐるホットケーキ屋です。都會に住んでゐる少年少女は大抵知つてゐるでせう。近頃では百貨店の食堂や製菓會社經營の喫茶店の食堂などでは賣つてゐるので、都會では大衆的の食べ物となつてしまひましたが、日本でいへば文字焼、お好み焼と稱するものがこれに相當いたします

×　×

さて、アメリカの街はづれの公園などでやつてゐるホットケーキ屋。暖い鉄板またはフライ鍋を持ち出して、往來で即席ホットケーキをつくり、道行く少年少女を迎へてゐるのです

×　×

一つのお客様にするのですが、しかも、ちよつとしたことですが、アチラの少年少女に歡迎されてゐるのは、燒けたホットケーキの上に溶かした砂糖で姓名の頭字をつけてくれるといふので評判になつてゐます。

ホットケーキ　どんな具合にして造るものかといひますと、材料としては、メリケン粉コップ一杯、ベーキングパウダー（ふくらし粉）小匙二杯、砂糖小匙四杯、鹽小匙三分の一、バター大匙一杯、鷄卵大きいのを一個、牛乳四分の一合

造り方はまづ、砂糖、バター、鷄卵、卵黄、牛乳を加へたものの中にメリケン粉とベーキングパウダーとをよく混ぜたものを篩り込み混ぜ合せておいて、別に先刻卵黄を取る時分けておいた卵白をよく泡立ててこれに加へ、一度よく混ぜ合せたものを、熱した鉄板またはフライ鍋の中に丸形に落し、上手に焼いたものです。堅くフワリと焦げつかぬやうに出來てゐるものが上等とされてをります。これにシロップをかけたり、又はバターをつけてたべたりいたします

少女倶樂部（二月號）

少女倶樂部二月號は新年號の後を受けて、讀者をつなぐの必死の努力を試みてゐる、毎號に出てゐる『文章上達讀本』はいよ／＼佳境に入つた『我校の誇』も後を讀みたくなる好篇、理科物語『日本は電氣の國』—大人には陳腐に見えるこの表題も、少年少女雜誌となると缺くべからざるものの感が深い。この程度の科學讀物は子供雜誌には今後ますます必要を痛感されるであらう

新化粧

みんな冬の　お肌の荒れ　が原因なのです

★小じわでお困りの方

若い奥様方の小じわは、お肌の荒れから出來ると申したら、誰方もきつとびつくりなさいませう。荒肌は皮膚を常に緊々と保つ適度の脂肪分が缺乏する爲ですから、其の儘にして置けば益々緊張不良の状態になつて、結局は小皺が出來てくるばかりなのです。

もう小皺になつて了つたら、極力榮養分を補給して、お肌を若返らす手當をするより他に方法はなく、それには一番手早く、皮膚細胞に榮養を與へる事の出來る洗粉の洗顔法が、古來私共日本人には、一番適した方法であると謂はれてゐます。

★小皺やたるみのひどい方

小皺になる前に多く出來るのがたるみです。勿論年齢ばかりで出來るものでなく、皆お肌の榮養不足か過勞の爲ですから、肌を引きつめ小皺になつて了ひます。

無暗に油類の洗顔クリームや、石鹸分の多い洗顔料をお使ひになるのは、既に多くの皆様が御經驗の通り、脂肪分が強すぎたりして、反對に脂肪分を取りすぎたりして、不自然な結果を招き勝ちのものです。

★お化粧の冴えしない方

荒肌にはどんなに上手くお化粧をしても、のりが悪く、白粉が斑になり、色が黒ずんだりして、醜くなり易いものです。藥用モンココ洗粉には、蛋白質や含水炭素、脂肪分を適度に含む精製粉乳が、科學的に配合されてゐます爲、皮膚に必要な榮養分を充分お肌の細胞へ直接に送り込んで、どしどし吸收させ、最も効果的に活力を與へる作用があるのですから、荒肌はもとより、たるみも小皺も、他のクリーム等で直らなかつたものまで、立派に治す事の出來るのに何の不思議もないわけです。

藥用　モンココ洗粉

●色くろ　●ニキビ　●吹出物　●シミ　●ソバカス　●荒肌　●小じわ　みんなモンココで

色を白くする

發生機酸素

色の黒いのも、シミソバカスも、皆んな色素が皮下にたまつてゐて、其れが表面から見えるからですが、その色素を取つて了はなくては、ほんとに色の白い素顔の美しさは、望めないわけです。

其れには、先づどんなお手當をするのがよいか。

▼　▲

この頃何處でも評判になつてゐる色白美顔法は、發生機酸素を應用した、強力無比な皮膚漂白法です。これは毎日使ふ洗粉の中に於て發生機酸素を醗生し、さて洗顔をしようとする時、ぬるま湯を加へると其の瞬間に出來る『發生機酸素』を以て、毛孔から毛孔から、どんどん皮下に作用させ、目に見えて其等色素を消し去るといふ新しい方法なのです。

▼　▲

果して理想のやうに効目のあるものかどうか。とに角藥用モンココ洗粉でお試しになると、直ぐお分りになりませう。何よりも驚歎です。然もモンココはこの作用と一緒に、洗粉本來の目的たる強力な淨化作用があり、過剰脂肪や皮膚の醱菌まで同樣皮下から洗ひ出して了ふのですから、ニキビも吹出物も、同樣に案々と治す事が出來るものです。

藥用モンココ洗粉は定價四五錢、六〇錢、九五錢、一円八十錢の四種。全國藥店、化粧品店、百貨店でお求めくださいませ。

お顔の洗ひ方

石鹸はお肌の脂肪分を落し過ぎますから、荒性の方には禁物です。そこで朝も晩もモンココと微温湯で御洗顔をなさるやうにすると、誰でも生れつきの『女性』の肌の美しさを取り返すことができるものです。

藤澤製品

神経衰弱　皮膚疾患　各帝大病院常備藥　アルゼンブルトーゼ　造血アウトホルモン

本劑はブルトーゼの使命たる造血亢進・細胞賦活の二大作用に加へ・砒素を有機的に結合せしめて生体の同化機轉と脂肪・蛋白質の蓄積に羸痩し特に神経系諸疾患・慢性皮膚疾患等の治療に賞用せらる

適應症　神経系疾患・諸皮膚疾患・骨軟化症・萎黄病・佝僂病・白血病・黴毒等

大瓶（一ヶ月分）三・七〇　小瓶（半ヶ月分）二・二〇

冊子「活動の源泉」無代進呈

株式會社藤澤友吉商店　大阪東區道修町・東京日本橋區本町・京城西小門町　B1374

藤澤製品

動脈硬化　腺病質　各帝大病院常備藥　ヨードブルトーゼ　造血アウトホルモン

本劑は造血アウトホルモン・ブルトーゼにヨード劑を結合協力せしめ甲狀腺の特殊成分を増加すると共に強大なる塩類作用を發揮し特に病的組織及び滲出液の吸收促進に特效あり

適應症　佝僂病・腺病諸症・甲狀腺肥大・慢性關節炎・血管硬化・黴毒性諸症等

大瓶（一ヶ月分）三・七〇　小瓶（半ヶ月分）二・二〇

冊子「活動の源泉」無代進呈

株式會社藤澤友吉商店　大阪東區道修町・東京日本橋區本町・京城西小門町　B1375

藤澤製品

食慾増進　慢性胃腸疾患　各帝大病院常備藥　キナブルトーゼ　造血アウトホルモン

本劑は造血アウトホルモンに健胃强壯劑キナの有效成分を配合せるものにして貧血性諸症の治療に有效であると共に特に消化器官の機能を強化し体蛋白の異常分解を抑制して全身の榮養を充實する

適應症　消化不良・慢性胃腸疾患・病後衰弱・産前産後・貧血性諸症・榮養不良等

大瓶（一ヶ月分）三・七〇　小瓶（半ヶ月分）二・二〇

冊子「活動の源泉」無代進呈

株式會社藤澤友吉商店　大阪東區道修町・東京日本橋區本町・京城西小門町　B1376

藤澤製品

結核　呼吸器病　各帝大病院常備藥　グアヤコールブルトーゼ　造血アウトホルモン

本劑は補血强壯劑ブルトーゼに結核菌の活動阻止に有效なる可溶性グアヤコールを抱合し呼吸器病の治療劑として咳嗽・喀痰・微熱の抑制等對症效果と共に全身療法の實を擧げる

適應症　肺結核・喉頭結核・肋膜炎・肺尖加答兒・慢性氣管枝炎・百日咳・喘息等

大瓶（一ヶ月分）四・二〇　小瓶（半ヶ月分）二・六〇

冊子「呼吸器病の養生法」無代進呈

株式會社藤澤友吉商店　大阪東區道修町・東京日本橋區本町・京城西小門町　B1377

後鳥羽天皇の七百年祭 四月四日行はせらる
宮樣方も獻詠歌を奉納

【東京三日發同盟】我こそは新島守よ隠岐の海のあらき浪風心して吹け と拜誦するだに畏き御製を御殘し遊ばされて後鳥羽上皇が孤島隠岐に神去りましてより茲に七百年、四月四日宮中では後鳥羽天皇七百年祭を執行はせられ大原御陵には勅使御差遣の事あり この意義ある日を前に同月一日創建認可のあつた御舊蹟の地、隠岐の島に目下着工中の隠岐神社では嚴肅な七百年祭が行はれるが各宮樣方をはじめ奉り現代歌人の獻詠歌集奉納のことが着着進行して事変下に上皇を偲び奉る床しさが溢れてゐる、宮樣方の獻詠歌の中

東伏見宮妃殿下の御歌
ひつかぜのさむさあさゆふみやこのみ こひしときみはおもひしめけむ

北白川宮大妃殿下の御歌
いにしへのうきよのくもはらはれて おたましいしづかにいつくしまかな と漏れ承はる

各戸で國旗掲揚
皇后陛下御慶事の御當日

一億國民はひたすら皇后陛下の御慶事を御待ち申上げてゐるが右の際に於ける總督府關係の諸事は左記の通り決定され二日山本人事課長名を以て通牒が發せられた
一、各州知事、廳長は管下官民を代表し三陛下に對し奉り奉祝電報を奉呈すること
二、宮中席次を有する者(奉祝電報奉呈者を除く)は宮中並に大宮御所に賀表を奉呈すること
三、御誕生當日(但し通知が午後四時以後の場合は特に翌日)及御命名式當日各官衙、各戸に國旗を掲揚すること(提燈の掲揚は適宜)
四、奉祝行事(御命名式當日)未定

光榮の乳人　昨報の如く光榮の乳人は松本、矢部兩女に決定した(右)松本夫佐さん(三三)(左)矢部繁子さん(三三)

滿洲移民生活に新樣式の確立を圖る

【東京三日發同盟】躍進日本の目覺ましい大陸進出を裏書して滿洲移民は既に十數万の多數に上つてゐるが、これらの移住者は日本の生活樣式其の儘持込んだもので滿洲の風土にはそぐはないものがあるので茲で滿洲移民のための新しい衣食住樣式の確立が叫ばれてゐたが今度愈よ勞働科學研究所がこの宿題を一手に引受けて移民の理想郷建設に乘出すことになつた、研究所では先づ拓殖科學機關として北滿に勞働科學分室を設置し農業勞働科學、住宅學、營養學、勞働生理學、衛生學、民族心理學等の專門家を現地に送つて移民の生活を科學的に分析し大陸の風土に適合した衣食住の新樣式を確立して移民生活の合理化を圖ることになつた

商業實踐講習會

台北高商緑水會主催商業實踐講習會は二月十三日から六月十六日迄毎日午後七時半より十時半迄(日曜及祭日を除く)台北高等商業學校に於て開催するが入會資格は小公學校卒業又は之と同等以上の學力を有する者六十名の豫定にて申込締切は二月十三日正午、詳細は高商庶務課に問合せられたいと講師氏名は次の通り
商店經營　鈴木高商教授
商業簿記　石橋同助教授
南支南洋經濟事情　隈谷同助教授
珠算　岡村北商教諭
商事要項　大橋同　教諭
公民科　宮坂高商囑託

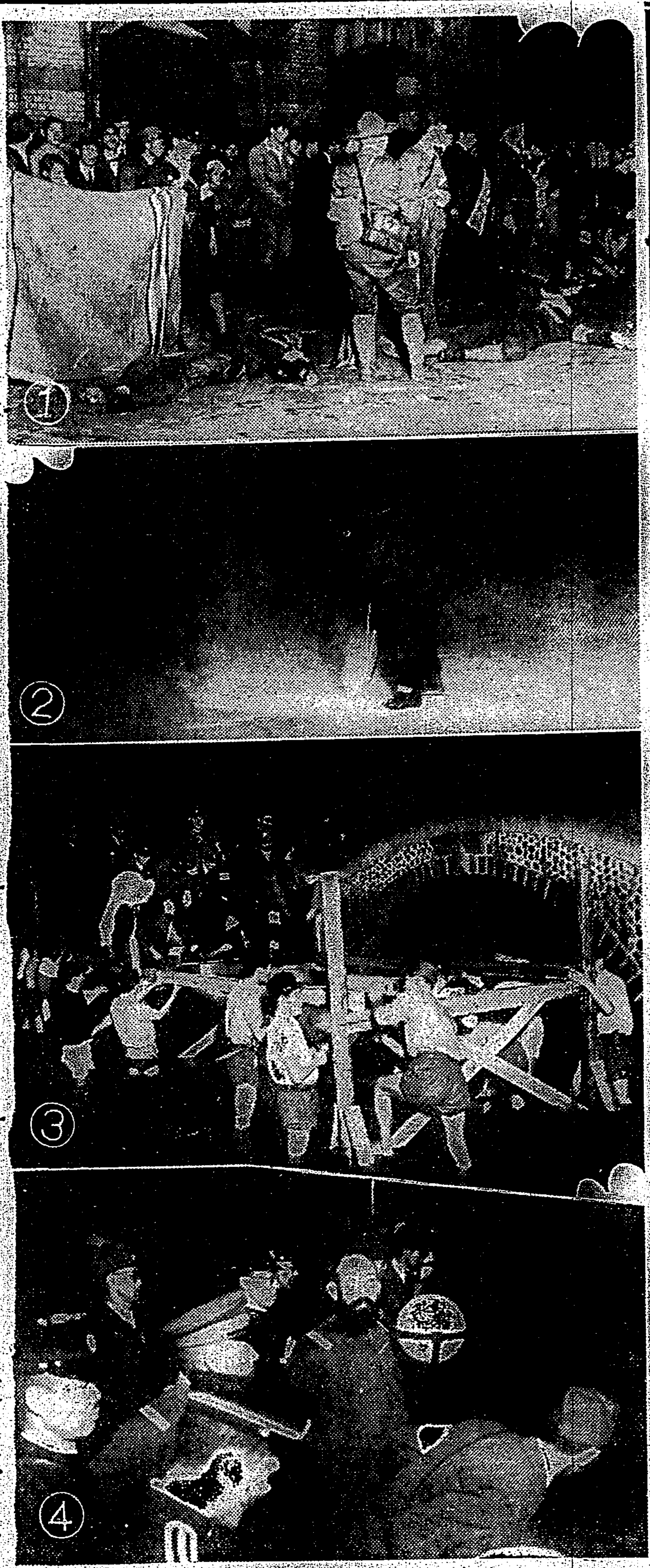

城内の防空訓練 (1)救護班の活動(2)防毒班の消毒作業(3)工作班の架橋作業(4)視閲官その他

昨夜の防空訓練 好成績を收む
見事な城内防衛團員の活躍

三日を期して一齊に實施された台北市に於ける防空訓練は午後一時より同四時に亘つて行はれた城北地區防衛團の訓練に續いて夜は城内地區防衛團について實施され午後六時團員は各班毎に集合直ちに配備に就いて待機の姿勢を執つた 某國は臺北市城内襲撃の目的を以て強力なる空襲隊を編成し某島附近を基地に集結中との確報に接し臺北市城内地區全部は昨二日午後一時より警戒管制に入り各機關配備終り以て防空待機の姿勢にあり との想定の下に午後七時空襲警報の サイレンを合圖に燈火管制開始、警報傳達班は市民の指導、警報の傳達に當つた、忽ちにして敵機より投下の焼夷彈は壽云園鑑賞池の太鼓橋を全壊し負傷者若干名を出せば救護班は直ちに臨設所に當てられた音楽堂に救護、かくて同十分再びサイレンの吹鳴に依つて空襲警報が解かれ、同二十分架橋命令が發せられると工作班の活潑敏捷な活動は僅かに二十一分を以て架橋作業を完了、島都は警戒状態の儘完全に夜の暮に包まれた、八時廿分再び空襲警報が告げられ燈火は管制に入つて城内地區一円は忽ち眞の闇と變り敵機よりの瓦斯彈は菊元デパート附近に落下して負傷者若干名を出したが、一絲亂れぬ統制の下に夜間の活動が續けられ同三十分空襲解除となつて管制は解かれた、同九時又復空襲警報に入つて間もなく、新公園音楽堂近飲食店附近には敵機より焼夷彈が落下され防火班の敏速な活躍に依り火災を未然に防ぐことが出來たが、更に一彈は新公園鑑賞池に架設した橋梁に落下して同橋梁は炎々として燃上り若干の負傷者を出したので防火班、救護班の活動が繰返され、九時四十分空襲解除のサイレンを合圖に演習を終了し全員音楽堂前に集合の上視閲官靜川中佐の講評並に訓示、谷口團長の挨拶あつて十時半頃好成績裡に防空訓練を終了した

三月中旬を期して 全島で防空訓練
有事の際の機能發揮に努む

非常時局下に於て國民防衛の重要性に對する一般の認識が深まるにつれ本島に於ける國民防空も最近大いに強化されつつあり、現に本年に入つてからも全島各地に於て夫[illegible]大新定の計畫に基いて[illegible]とする第一種[illegible]とする第二種[illegible]されてゐるが、この[illegible]衛團その他凡ゆる機關の總動員的參加を見る豫定であるから相當大仕掛のものとなるべく、之が爲め總督府に指導連絡統制機關として内務局長を委員長とし内務局、警務局、交通局並に軍司令部、馬公要港部、憲兵隊の關係係員を委員とする[illegible]計畫部の設置を見る模樣である

驚異の整形手術
膝關節を切り取つて下脚を大腿部に移植

【大阪二日發同盟】膝關節に惡性の肉腫が出來るとこれまで膝から片足一本を切り捨ててしまはねばならなかつたがこの切り取つた健全な下脚部を再び切斷部に移植するといふ驚異の整形外科手術が阪大で成功、多年醫學界に光てられてゐた至難な宿題を見事解決した、この驚嘆すべき整形外科手術は「ウケキップの骨移植」と言ひ千九百二十二年ドイツのミュンヘン大學醫學教授ザウエルブルフ博士が創始し同教室で四例、同じくドイツのオステブルッフ州立病院フリュンド博士が二例成功した記録があるだけで極めて困難な手術とされてゐたが阪大小澤外科では此程右膝關節にメロン大の肉腫が發生した二十二歳の青年患者に對し十二月二十日小澤博士自らメスを執つて患部を二十糎程くるみ摘出すると共に健全な下脚部を轉させて切り取つた大腿部に接續させ見事この大手術に成功した、同科ではこの喜びを十六ミリに撮り來る四月の學會で發表することになつたがこの劃期的大手術の成功は軍陣醫學にも大なる貢献をなすものと期待される、小澤博士談 この踵轉骨の移植に依れば切り捨てるのに比べて足を餘程長くすることが出來義足を附けるのに大いに役立ちます、患者は至つて元氣でもう少しすれば義足を附けて歩ける程度になつてゐます

船内の毛布サービス 當分見合せとなる

【神戸二日發本社支局特電】商船では内台航路のサービスとして二月初めより三等船客に對し毛布を無料貸與する事になつて居たが實際上實施には色々の問題が伴ふので尚研究の餘地ありとして當分見合せる事になつた、尚内台商友協會長小杉[illegible]氏が臺北市の内台要方よりの連絡往復切符に對し一割引と[illegible]件は督府交通局鐵道部、商船は賛成し居るも近郵が未だ收入減を理由に賛成せず目下行惱みの状態である、之が實施は内台要方よりの旅行者共に熱望されて居る所で一般に實施を要望されて居る

四色牌を用ひ 數十回に亘り賭博
關係者三十八名を檢擧

台北署林刑事はこの程松山で市内[illegible]外三十六名と共に數十回に亘り賭博を開帳した事を自白したので同署では直ちに松山派出所巡査の協力を求めて被疑者を[illegible]三日高原司法主任より最高百円最低二十円の罰金を夫々言渡された

賭博常習者を十四名捕ふ

基隆市仙洞町六一無職陳千際(三七)は台北市内万華、古亭町及び馬場町を根城として博徒を糾合し常習賭博を行つてゐるとの聞き込みに依り南署防犯係では三日午前零時を期して賭博現場を襲ひ本人外十三名を一網打盡に逮捕した

平賀肅學の嵐 遂に法學部へ波及
蠟山教授辭意を表明

【東京二日發同盟】平賀肅學に對して賛否兩説に分れ注目されてゐた東大法學部教授會は二日午後東大中央講堂において開催、論議實に五時間十五分に及び東大法學部教授會として最近にない紛糾を見たが、席上蠟山教授と河合教授と社會學古典研究會を主宰し親交のあつた蠟山政道教授(行政學擔當)は今回の平賀肅學には全面的に反對であり、且つ河合教授に對する友情から來る三月をもつて進退の自由を認めて貰ひたいと辭意を表明し總長遂上更に一石を投ずるに至つた、蠟山教授の意向としては
一、平賀肅學は總長[illegible]の今日喧嘩兩成敗の如き印象を與へる一面又兩教授の處分理由が各々異つて居つたり極めて明朗を缺く
二、その方法において[illegible]とか(教授會に諮詢する)先づ教授に[illegible]するとかの万全の策を講ぜず一種の獨裁的遂行で思想の府たる大學の處置としては遺憾である
三、[illegible]長から[illegible]として[illegible]たと云ふ事であるが、理科系の學部長に比し經濟學部に對する法學部長の補佐の責任は遙かに重いと思ふ、吾々に一言と語らずまで教授會も開かず秘密にされてゐたのも遺憾であつた
四、以上の如き反對理由の外河合教授に對し特に親しい間柄にある自分としてはこの際辭表に云つて大學に留まる氣持になれぬといふ點にありと見られる

學内は平穩

【東京二日發同盟】蠟山政道教授の辭意表明により東大肅學の波紋は法學部に波及した形であるが、三日學内の大勢は至つて平穩であるが、此日蠟山教授は午前十時より平常と變らず講義を行つた田中法學部長も平賀總長に對し一應の報告を爲しただけで目下のところ蠟山教授の辭意は河合教授に對する情義からといふに止まり他に波及する形勢はない模樣である

吳明捷君は臺拓入り

【東京二日發同盟】健棒早大の四番打者として又六大學随一の長距離打者として謳はれた台灣出身の吳明捷一塁手はプロ野球團入りを云々されて各方面からその去就を注目されてゐたがこの程正式に台拓東京支店に就職決定し近く實社會に第一歩を進めることとなつた

淡水、金山間に新しく道路開鑿
裏大屯山開發のため

台北州では裏大屯山の産業開發のため昭和十二、十三兩年度經濟事業として總工費三十二万円(國庫補助三分の一)を投じて淡水、金山間道路を開鑿中にて昨年末その第一期工事たる淡水三芝庄間幅員十米延長十六粁に上る開鑿工事を完了したので去る一月より第二期工事たる三芝、金山間延長十五粁四百八十米の開鑿工事に着手した、これが全線竣工の曉には産業開發に寄與するばかりでなく、交通便利となるに伴ひ金山溫泉を利用する人がうんと増加するものと期待されてゐる

滿洲代表の歡迎晩餐會

臺灣經濟會議に出席のため來臺中の滿洲國經濟部千田事務官、關東州廳林田農林課長一行十一名の歡迎晩餐會は、三日午後七時より臺北市日新町の江山樓に於て[illegible]會主催の下に盛大に行はれ九時半終了した

紳士を裝つて市内商店を荒す
萬引犯人遂に逮捕

[illegible]店員の隙を窺ひ万引を行つて之を田舍に持ち歸り行商してゐたもので昨年六月頃から最近に至るまで三、四十ヶ所に於て數百円に上る万引を働いてゐたことが發覺した[illegible]

シュメリング突如紐育に來る
ルイスと血戰を言明

【ニューヨーク二日發同盟】ルイスに敗れたシュメリングは敗戰後間もなくドイツに歸り、その一戰で受けた負傷の療養を續けてゐたが最近健康も恢復したとの噂があつた折柄二日ニューヨーク入港のノルマンディ號で突如ニューヨークに現はれた、三たびルイスと血戰を交へる旨言明した

豚の歩留調査
六日に行ふ

國策線に沿つて豚も貴重な皮革代用品資源として浮かび上り、一方豚肉の價格は事變來非常な騰貴趨勢を見せてゐるが台北州保安課では經濟警察の立場から基本資料について價格統制の根本的調査を行ふ意味で六日午前八時より台北家畜市場に於て州、南北兩署經濟警察係員は豚の屠殺に立會ひ豚肉、豚皮等について歩留り調査を行ふことになつた

内台定期航空

△内臺定期航空下り便筑波號は三日午後五時二十八分臺北着乘客は次の通りである 岡田嘉太郎(會社員)長谷光二郎(同)宗山華千代(浪曲家)木谷美佐子(同)の諸氏

富士丸より

(東航)門司發後[illegible]り荒ち、季節風強く四日午前十一時十五分港外着の豫定竹崎京大教授岡田農業試驗所長、東洋紡織重役吉澤之作、日下部[illegible]、三木太郎、三井生命臺北支部長高畠壯太郎、市川政四郎と高杉早苗夫妻その他諸氏—(三日着無電)

石油消費業者の座談會
基隆で開催

【基隆電話】基隆水上署主催の石油消費業者座談會は三日午前十時より水上署會議室に於て、州酒井商工係長を始め水上署係員、業者等關係者二十餘名列席の下に開催された、石油配給問題を繞つて其の最も合理的な方法に就き慎重な討議があり、殊に漁船業者への石油配給の合理化は、直接漁獲高の問題に影響のある關係上、熱心に研究された

けふの天氣

△北部地方 東の疾風 時々雨
△北部地方 北東の疾風 曇一時雨
△昨日の氣温 最高一七・四度(午後三時) 最低一三・一度(午前六時)
(臺北測候所發表)

商品券なら トテモ便利な 大和田の各店共通券を 台北 基隆 嘉義 臺南 高雄で

母さく儀豫て病氣中の處藥石無效二月三日午前六時永眠仕候條此段謹告仕候
追而二月四日午後三時光尊寺に於て告別式相營申候
基隆市東町
男 森山藤七
森山藤之輔
親族 岡田晴三
矢野謙次郎
友人 和泉種次郎
代 福岡縣人會長 尾家重治

望郷 デュヴィヴィエ最高作 ジャン・ギャバン ミレーユ・バラン主演 十日封切 國際館

國民の誓 四日 30セ 第二世界館 旗本五人男

電氣製鐵工場工員募集
一、製銑工手 十名
一、同見習工手 五十名
一、電氣工手 若干名
一、守衛 若干名
一、庫手 若干名
右募集ス希望者ハ左記事項參照二月十日迄ニ自筆履歴書ニ希望職名ヲ附記シ臺灣電力會社企畫部ヘ送附セラレ度
一、(イ)高等小學校又ハ公學校高等科ヲ卒業シタル者 (ロ)工業學校ニ於テ機械・電氣・化學・冶金ニ關スル教育ヲ受ケタル者及有經驗者
二、年齢十八才以上四十才未滿ノ者
三、身體強健ニシテ勞働ニ堪へ得ル者
四、本島人ニシテ國語ニ熟達セル者
五、當社ノ行フ試驗ニ合格シタル者
臺灣電力株式會社

淡島みどり・高野由美・清水將夫主演 若い女の危機
大谷日出夫・嵐德三郎・伊達三郎・美國章子主演 水戸の小天狗
大毎 台日 ニュース 大家席 四日封切 破格料金30錢 芳乃館

濱名湖印 HSK うなぎ蒲焼 うなぎの肝(蒲焼) 濱名湖畔 濱名湖食品株式會社

涙共に捧ぐ チヨコレート 結ぶ戰線 銃後 まことしやかに描き出したこの事實物語り!
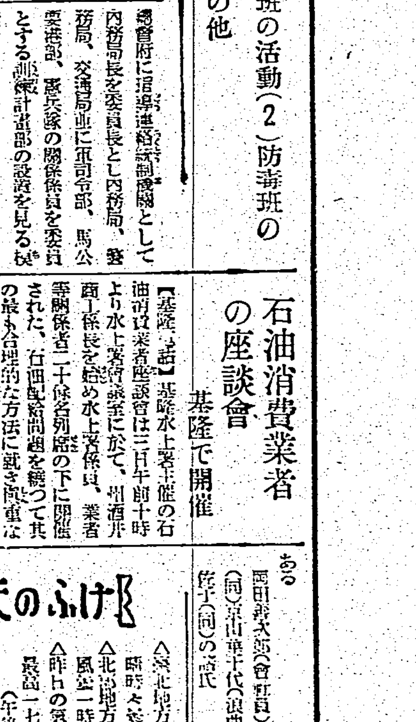
明治チョコレートが生んだ
チョコレートと兵隊
東寶劃期的超特作 演出……佐藤武 原作……小林勝 石川秋子
藤原釜足 霧立のぼる 小高まさる 澤村貞子 高峰秀子 共演
水谷史郎 若葉よし子 汐見洋 細井ルーオ他 横山運平 清川荘司
戰場の片隅でふと故郷の空を思ひ馳せた人と世の父として愛兒への限りなき愛を着感じた極めて愛の父性を映し照る戰線のそれが、たらあ一致、涙と共にこの感動の名作を捧ぐ!

記錄映畫 北京 これが北京! 眠れる巨體の支那の夜明が北京に訪れた躍動の北京!支那の姿!
製作 原案編輯 龜井文夫 撮影 川口政一 現地錄音 藤井愼一 作曲 江文也 解説 松井翠聲

超冒險科學大活劇 ユニヴァーサル特作 バスタークラブ主演 火星征服
四日封切 大世界館

異色ある大會 往年の名手揃ひ

全臺灣社會人國際式卓球

全台灣社會人國際式卓球第一回大會は既報の如く二月五日（日曜）開催されるが、これまで社會人の卓球界の間には統一機關が無く、學生界の盛況に比して遅れてゐたが今回全台灣社會人卓球聯盟が結成されその大會が開かれることになつたのは、本島卓球界にとつては飛躍であらう。しかも同日は國際式（硬式）による最初の試合であり、その意味に於てもこの大會は二重に記念すべきものである。

○…參加チーム及び個人參加者は空前の多數に及んでゐる。チーム對抗試合は官廳、銀行、會社とクラブ・チームを別々にして、それぞれに優勝チームを出すことになつてゐる。前者で最も有望視されてゐるのは、傳統的に強豪を誇る專賣局煙草工場チームと、部員百五十名を擁する日本鑛業（金瓜石）チームである。

○…これらの二チームに迫るものに台銀、台拓、明治生命の三チーム、及び新竹州下に覇を唱へる關西紅茶會社、ヴエテランを擁する台北山下商店チームがある。クラブでは城内の一流プレイヤーをもつて結成する榮町俱樂部と、名選手許火木君（曾ての明治神宮大會選手）を中心とする萬華ハヤブサ團とが優勝を爭ひ、これに大稻埕の新進プレイヤーから成るワシ團が追撃することにならう。

○…男子青年部個人試合では誰が優勝するであらうか。五十人に近い參加者のうちから一人を選びだすことは困難であるが、前記の日本鑛業、專賣局、榮町俱樂部、ハヤブサ團からは誰が出場しても優勝圏内にあることは疑なきところで、台拓の松木、台銀の川添、州の中村諸選手の活躍は刮目に値しよう。この部の異彩に日本鑛業の強打者頼君がある。

○…男子成年部（三十六歳以上）個人試合は初めての試みとして興味津々たるものがある。最も有望視されてゐるのは台北帝大の工藤教授、それに日本鑛業のマネージヤー須藤選手、同じく同チームの宿將大出選手、新竹州下から馳せ參ずる本城選手、台北山下商店の數人の古豪選手たちである。

○…女子個人試合に至つては、これまでこの種の試合が全然無かつたため、一層豫想が困難であり、それだけ興味も深い。曾て關西女子卓球界に雄飛し、現在台北帝大附屬醫院にある里井夫人、曾て明治神宮大會に出場せる新竹の西田選手等は衆目の集まるところであるが、台銀、遞信部、三井等新進選手がどのやうな番狂はせを演じて、當日の英雄になるか蓋し神のみが知るところであらう。（莊琼耀）

この父、この子 比島遠征の秘話

＝趙選手涙の歸國＝

八戰七勝して臺灣日本の名を誇つたマニラ遠征軍の凱歌の蔭に次のやうな涙ぐましい佳話が秘められてゐた……卅一日朝神戸入港のドイツ汽船グナイゼナウ號で歸朝歡呼を浴びつつ上陸したわが臺灣選手一行十一名の中センター半島出身趙得俊君（二）は上陸するや突然驛まで出迎へた友人によつて父の訃を聞かされ愕然とした、しかも嚴父趙俊氏（六）は死期の近づくや家人を呼んで大事な試合で息子の士氣を鈍らせるからと固く自分の死をかくさせて瞑目したといふのだ。これを聞いた趙選手は勿論凱旋の壯漢達も男泣きをして了つた、同日午後九時廿四分神戸驛發下りで郷里平壤に向つた趙選手は瞼を潤ませて左の如く語つた

父が死んだ十二日は試合も白熱化しわれわれも油ののり切つた頃でしたが、父の遺志で私も最後まで元氣に頑張れたのは本當に有難い、私の口からいふのも變ですが父は平壤の有力者として學生スポーツに可成り貢獻しました、私もスポーツに更に精進して父の靈を慰めたいと思ひます

臺灣陸上代表團の比島遠征延期さる

比島側は五月を希望

比島體育協會からの招聘で七日基隆發渡比することになつてゐた台灣陸上競技代表選手團は都合によつて二月二十八日基隆發の日程に變更せねばならなくなつたので、その變更方を比律賓體協に交渉中であつたが比島としては三月は學生の試驗期であり、五月初旬を希望して來たので今後の折衝に持越されることとなつた

國際庭球大會 本年度日程決る

【ロンドン發同盟】國際庭球界本年度メイン・エベンツの日程は左く決定した

ウインブルドン全英選手權は例年の如く六月の第三月曜、昨年より六日遅れて二十六日から開催され全佛選手權は之に先立つて六月八日から行はれる、同じく全獨選手權は七月十四日からハンブルグで行はれ、全米選手權は九月七日からフオレスト・ヒルで擧行されることに夫々決定した

四六二碼

ゴルフ長打の驚異的新記錄

【メルボルン發同盟電信】メルボルン、東マルヴエルン・パブリツク・ゴルフ場で一月初旬當年二十二歳の青年ゴルフアー、スタンレイ・ウイリアムズ君は兄のキングスウツド俱樂部の年長優秀選手の一人レスリー君と競技中時速六十哩の强風に乗せ四六二碼の世界的長ドライヴをカツ飛ばして快氣焔を擧げた、同君が此のコース四番の小高い所にあるレギユーレイシヨン・テイ・グラウンドに立つた折には追風の强風は一寸小やみとなつてゐたが、この快打は四六二碼を完全に飛んで四番ホールを越えて左手グリーンへ五十碼ある斜面に止つてゐた、同君は直ちに新記錄樹立の公式承認方を申請したが近日中に公式記錄として認められる筈

蹴球界出身の新人 ノバとベアが對戰

【ニユーヨーク發同盟電信】拳業參鬪プロモーター、マイク・ヤコブス氏は來る五月ニユーヨークに於て前世界重量級選手權保持者マツクス・ベアと同級第二流の一位であるルー・ノバを對戰させる旨發表した、ノバはカルフオルニア生れの廿三歳の青年、蹴球選手出身の新人で英國のNOIトミー・フアーに壓倒的勝利を收めて以來米國新人群の最優秀選手の折紙をつけられたものでベアも昨年フアーに勝つて居り、この一戰は非常に興味あるものとして注目されてゐる

高雄州下陸上競技

【高雄電話】豫て計畫中だつた高雄州下陸上競技選手權大會は愈よ四、五の兩日に亙つて高雄高女トラツクで行はれる事となつた

鬪爭理論と相撲の勝負

勝利は征服本能の最も發達したる者に歸す

人間は他の諸動物以上に鬪爭的興味を有する本能性を有するもので、それがまた智的であるため万物に優れた學問とか、道德とかいふ規格によつて訓練されるからその鬪爭には非常な美しいものがある、過日兩國國技館に於て展開された春場所大相撲などはその鬪爭美を遺憾なく現はした角技である

×

科學者エフ・ダブリユー・タウシツグは「優越慾本能又は鬪爭の本能」について次の如く論じて居る。

「第二優越本能に就て心理學者や生物學者は普通これに對して好爭心とか捕食本能等の語を使用して居る、だが予の考へにては優越慾（ドミネーシヨン）と云ふ方が社會的經濟的の範圍内では一層明瞭に云ひ現はし得ると思はれる、勿論生物學的見地よりすれば、これは正しく男性對男性の鬪爭で、猶全然思ひがけなき方向へ活動する所性的本能に歸し、該本能がことは既にダーウヰンの忍耐と才能によつて看破されたのである、群獸の首長に就てこれを見るに彼はその敵たるものを征服し、驅逐するのである。

惟ふに動物のみならず人間にありても彼の土地爭奪の如きは生存競爭より出て來たれるものに違ひない、蠻族對蠻族、侵略者對被侵略者、又彼の水草を逐うて放浪する民衆等の鬪爭止むなき間にあつて究竟の勝利は征服本能の最も發達せるものに歸するは間違ひのない所である。

歴史あつて以來、否歴史前からも爭鬪は殆ど絶え間がなく、而して優越慾の本能は他の本能同樣これが因つて生ぜし事情が終熄した後に至るまで長く人間の行動に影響を及ぼし來つた、斯く論究すればこそ、初めて中世後期並に近世諸王朝間の抗爭が理解される」（S・K・S生）

嘉義米穀組合創立

【嘉義電話】嘉義米穀商組合創立總會は三日午後二時より宜春樓に於て蔡者長、木村勸業課長、大和田商工主任、臼井副會頭其他來賓多數臨席の下に開催、先づ議長選擧（福島止夫氏）引續き規約審議終つて役員選任に移つたが、組合長及び副組合長は勸業課長の指名に、評議員十名は組合長の指名となり監督官訓示、來賓祝辭があつて午後四時過ぎ閉會した、尚組合長は福島止夫氏、副組合長は羅茂寅、吳棉兩氏である

中松郡守歡迎會

【嘉義電話】中松嘉義郡守の歡迎會は三日正午より市公會堂に於て嘉義

下請人が損失して工賃二萬圓が未拂

干拓工事の苦力騷ぐ

【嘉義電話】台南州北港郡新港の干拓工事は昨年末既に竣工したが下請人は苦力に對し工賃の未拂金が二萬餘圓もあるので數百人の苦力連は毎日の如く騷ぎ立て一大波紋を捲き起してゐる——聞く所に依れば下請人四名の中には同地方の有力者も加はり斯かる工事は地方發展の爲めであると永年の公吏を辭して同工事を下請したが全然の素人であつた爲め損害を辛抱して工事を完成せしめた所結局二萬圓程の損害を蒙り自己の全財産を提供しても尚工賃の支拂が足らず非常に困惑してゐるが果して關係者は如何なる善後策を以てこの問題を解決するか其の成り行きは頗る注目されてゐる

國防獻金

馬公要塞部に左記國防獻金があつた

十五圓 澎湖廳白沙庄後寮一四四一 許拌

三十圓 澎湖廳馬公街馬公五五八 許何巴

小學生の建國體操行進 二十八日東京市内の小學校から選拔された二千餘名は建國體操行進を日比谷公園より宮城、靖國神社前に於て行つた

臺南の流腦 州下に蔓延

隔日に新患者發生

【台南電話】台南州下の流腦はその後も猖獗を極め隔日置きに發生を見新營郡水上庄東後埕四七二張氏良（？）は三日腸症と決定したが一月以來の發生數を見るに台南二（一）新營十一（一）新化二（一）嘉義二（一）、嘉義郡五（一）計二十四名で内死亡者七名嘉義一名現在未だ十六名に上り當局では患者を隔離する一方患家附近の交通遮斷消毒を實施すると共に保菌調査をなし且下防疫に大童であるが今年の流行が例年に比して早く今後の情勢により早急に豫防注射を實施する計畫を樹ててゐる（括弧の中は死亡數）

＝地方近事＝

集集

▲伊曖警務部長初巡視 新竹州警務部長初巡視として伊曖警務部長は宗像州事課長、宮本理蕃課長、辻警務係長等隨行一月三十一日午前十時竹山より來郡、三十一課長外幹部及び警察課員の出迎を受け會議室にて接見後點檢操練等あり警務部長より時局に對する警察官としての訓辭あり午後三時無事終了部長一行は歸廳した

馬公

▲初午祭 馬公街馬公會館稻荷社では二月二日初午祭に例年の通り午前祭典並出征軍人武運長久祈願祭を執行し正午から境内外餘興があり多數參詣者及び見物人で賑はつた

▲商工會設立 馬公街では時局に鑑み國策に協力すると共に商業の圓滑なる發達を圖るため馬公商工協會を設立すべく二月一日午後二時から馬公街公會堂に街役場より三浦街長、副島助役、大坂主事出席、民間側から伊東、原上、高橋、高木、門田、赤田、手塚、山口、衛藤、大久保、荻飯、國、蔡榮、林濫河、其他出席種々協議の結果設立に決定、本月末迄に其出現を見る筈

▲歡迎會 軍官民合同の新任今田廳長歡迎會は二月六日午後六時から馬公街公會堂に於て開催

優良部落審査

【屏東電話】高雄州の部落振興會に屏東市より推薦された宗興、林子内の部落審査は二月一日より屏東教育課長、富岡土木技師、同部產業技師、市より高木市尹以下關係官立會の上右二部落の敎化、產業、衛生、交通等の各部分に付き長時間に亘り嚴密に調査が行はれ夫々講評あつて午後五時終了したがその結果は昨年より部落全體的に格別の進歩の實跡を認められ成績良好との事であつた

小公學校農園品評會

羅東郡で開催

【羅東電話】羅東郡教育會主催の小公學校農園現地品評會は參加園十餘園に亘り大上宜蘭庭林敬誼が審査長となり去月十九、二十の兩日に亘り審査の結果左の園が當選した、時局の反映を受けていたいけな兒童の手で荒地を開墾して農園を造り又は空地を利用して蔬菜、藷苗、ヒマ及び園藝の作物等を栽培して時局色を發揮して居り一日午後一時羅東公學校講堂に於て盛大な授賞授與式を擧行して後會長丸木郡守より入選者に夫々賞状を授與した

△一等 五結及び茅子寮兩公學校

△二等 順安及び武淵公學校並に羅東小學校

敗退棋戰（其三十）

（大和久氏一回勝一回目）

香平交 五段 △大和久彪

平手先 四段 ▲鈴木禎一

▲鈴木氏（持駒）銀歩歩歩

（圖は七七金迄の局面）

	九	八	七	六	五	四	三	二	一
一	香	桂							香
二			飛		金	王			
三	歩			歩				歩	歩
四				銀					
五						歩	角		歩
六					歩		銀		
七	歩	歩	金	歩		歩			
八		玉				金			
九	香		歩		龍				

△五七歩成 ▲五三歩 △七九龍 ▲同 玉 △六八金 ▲八九玉 △八八歩 ▲九八玉 △八九角 ▲八八玉 △七九銀 迄にて大和久氏の勝

大崎八段講評

△大和久君の五七歩成は感想に比處で後手を引くは危險ではあるが直ちに攻防つ隙がないので已むを得ないと云つた通り當然の運びで勿論強い攻めを狙つてゐる

▲鈴木君の五三歩は何としても先手の攻めがないので必至をかけたが今になつて見れば何十二分の注意が必要であると云はれたがいづれにしても手負けとなつてゐる

△大和久君の七九龍は待駒が多いし應接に窮つてゐるとは思つたがもし受けは大變となるので再び改め直して更に先手を取り一手勝は固いものである

【總評】大和久、鈴木の兩君は實力だけの運びをして相當よく戰うたのであるが先手番としての鈴木君が幾らか手緩い運びをした爲に綻が生じたのである、殊に鈴木君の四四角の如きは實によい攻めの様に見えるが然が論証つてゐる丈に面倒な隙が加はつたのである、讀者の見られる通り失策り先手の形が殘つてゐるので私もさう思つたが流石大和久君が逆に寄せを悠かな運びを重ねて勝を得たのは實際者の力を鍛へた結果となつたと信ずる

柳生旅日記（114）

小金井蘆州演 若槻六郎繪

瓶割りの術

瀬戸物屋の前へ近付いて來た神子上典膳、暫らく躊躇してをりましたが、やがて善鬼の被つてをりまする瓶へ手をかけ、今しも引開けようとする所へ

「待て、典膳」

と聲をかけながら駈け付けて來たのは師匠の一刀齋。

「コレ、何故左樣な乱暴な事をする。貴樣がこの瓶を開ければ、中に善鬼は身構へてゐる一刀の下に斬付ける。其方の命が危ないぞ」

「ハハツ」

「上から斬れ」

「ハツ」

「斬れと申すのだ」

「ハイ」

「瓶の上から斬つてしまへ」

「斬れませうか」

「瓶位が斬れんやうに其方を仕込みはせんぞ」

「恐れ入ります」

自分ながら斯かりのある典膳、斬れるといふから跡へ退つて足を丁字に踏み、一刀を振被つてヤツスパーリ……。

「ウム、見事ぢや」

ジヤリ〳〵と音がしたから万一刃こぼれでもありはせんかと鍔元から切尖まで調べて見ると別に何んな事もない。拭ひをかけて典膳は刀をパチリと鞘に納める。一刀齋が

「さアこの通りだ、見なさい」

突いてをりましたあかざの杖でその瓶をドーンと一つ突くと二つに割れてをるから右と左へガターン、中を見ると善鬼、兩眼をパツチリ見開いて口には盜んだ卷物を咬へ、小刀を拔いて不動誕といふ奴に構へてをる。

「どうだ、私の眼に違ひはあるまい。危ない事であつた」

と、なにもよく見ると頭の天頂から顎先へかけて、紅い絲筋でも貼り付けたやうに血が滲んでをる。是は瓶を斬つた時に、典膳の劍が斬り下げたのでございます。典膳は卷物を手をかけて取らうとしたが、シツカリ咬へてゐてどうしても取れない。一刀齋がこれを見て

「コレ〳〵危ない、何をするか。其方にその卷物が取れるものか、私が取つてやる……コレ善鬼、心得違ひを致すな。其方は斯程までに此の一卷が欲しかつたか。然らば何故五ケ年の間心を入れて修業をして立戻らん。併し其方は小野の家名を興したいとよく申したるゆゑ、必らず私が小野の家の絶えぬやうに計らつてやる。さア放せ……南無頓生菩提南無阿彌陀佛々々々々々」

と念佛を唱へて卷物に手をかけると、バツタリ放しました。そこで典膳へこれを渡して死骸の取片付方端を濟ませ、やがて住居へ立戻りました彌五郎先生は改めて典膳に向ひ

「さて典膳、飛んだ變事が出來いたしたが、是とても彼が心得違ひから起つた事で致し方がない。なれども思へば不憫な奴、年若の頃より我が手許へ置いて敵へ遣はしたが、其頃より小野の家名を世に揚げたいと始終申してをつた。就ては其方、今日より神子上の姓を改めて小野を名乗つてやつてはくれまいか」

「恐れ入りましてございます」

と此時から神子上を改めて小野治郎右衛門と改名致しました。

右の如き人物でございますから十兵衛先生小野治郎右衛門の武藝を見ると、その太刀筋は己れに劣らざる腕前である。此の者なれば他日將軍家のお手直しとして恥かしからず、我れは一旦浪人となつたもの、今更にお手直しは出來ないから、此場は負けて置いて江戸へ立歸つた時に將軍家へ治郎右衛門を推擧いたさうといふ下心からわざと勝をお讓りになつたのでございます。されば後に十兵衛先生江戸へお歸りの砌、三代將軍家光公の御前に於て伊東彌五郎の門人小野治郎右衛門云々の儀を申上げましたところ、何しろ十兵衛三嚴の推擧でございますから早速治郎右衛門に千石を以てお手直し役を仰付けられ、淺草の山伏井戸の傍らにお屋敷を賜はりました。これは後のお話でございますが……。

油鷄燒鴨

本場の支那では、大きな盥に水を入れその中で鷄や鴨の羽毛をとつてゐる。頗る原始的だが小綺麗に始末する。油で炒められて食卓に出るあの料理を思ひ出して食慾を大いに唆られる。

味の素（あぢのもと）

登錄商標

宮内省御用達

味の素本舖 株式會社 鈴木商店

親善は先づ味覺から！

うまい物に國境はなく、支那料理は、事變以前より旺に、味の素が利用されてゐます。殆ど、支那自國の調味料だといふ觀念で使つてゐます。

2-H

タバコのみの

スモカ歯磨

アーどこの嫁御じや

ハー櫻町の八百屋の

ホイあつたらもんだよ

ア全くあの歯じや

ヨイキタスモカを

ウントコ買つたら

煙草化粧品業店にあり定價十五錢

994